盛京時報

晚刊

三月廿三日發行

發行所 康德新聞社 新京特別市中央通四三
康德新聞社奉天支社 奉天市大和區田町九號

歷訪朝野完謝恩重任 張特使明日離東京

恭向各方致辭告別 兩國親情由此益加緊固

【東京廿三日電】張特派大使、自本月十六日抵東京以來、亘一週間、對於親邦朝野各方面、披瀝謝恩之誠、茲者、使命已告畢事、明廿四日、即自東京驛首途西下、因而二十三日清晨以還、遍赴各方面致告別之辭、首先於上午九時半、出帝國旅館、晉宮簽簿、恭請聖安、並恭謹致辭別之禮、九時五十分、晉謁大宮御所、同樣簽簿恭謹告別、繼之、歷訪首相官邸及各官廳、分別致離京禮辭、正午、臨日本經濟聯盟在帝國旅館之送別午餐會、下午晉謁秩父宮家、高松宮家、三笠宮家、同樣恭謹致告別之禮辭、三時二十分、出席東京府市在樂園主辦之特派大使歡送茶話會。

當此建國十週年佳之年爲向日本朝野披瀝謝恩之至情而訪日之滿洲國特派大使張國務總理、十七日謁見日本天皇陛下、捧呈皇帝陛下之御親書、後更與日本朝野屢行交驩、吾等當此機會、除對由軍閥匪賊跳梁之無秩序時代成長爲今日王道樂土之近代國家之滿洲國由衷心表示欽羨外、更望滿洲國民以東亞共榮圈之建設支柱協力邁進、蓋不努力即不克獲得發展或向上、東亞之友邦諸國、今爲招來東亞永遠之幸福、方繼續共同之聖戰、由于其不斷之努力、新東亞之黎明、爲時已不在遠矣。

激勵留日學生

下午出席滿洲國人大會

【東京廿三日電】滯京第七日之謝恩特派大使張景惠國務總理、偕同隨員數名、於上午九時三十分、出帝國旅館、訪問小石川區之滿洲國留日學生會館、李大使以下關係者、多遊場迎迓、張特使即入貴賓室、聽取在京留學生報告狀況後、入於講堂、對於整列之在京一般學生約五百名武官學生約二百五十名青年學生、致慈愛的激勵之辭、其言曰、

「余年已垂暮矣、諸君悉是青年學子、善解學理、故不必與諸君談述理論、惟一願余年來所得之體驗耳、諸君既均是青年、則人人將於不久將來、荷負滿洲國之進程、使命極爲重大、諸君在此留學機會、須爲解日本之協力者！希爲建設東亞新秩序、努力用功！」

學生聆此、決意溢於眉宇、如斯、張總理辭去留日學生會館、參拜湯島聖堂、暫歸宿舍、下午零時十五分臨席歌舞伎座舉開之滿洲國人大會、場內交驩日滿兩國國旗、大使館關係者、在京武官留學生、一般滿洲國人等、均行列席、本庄、菱刈、多田、三大將、田邊、沼邊氏等、亦行蒞場、張特派大使一行、於正面舞臺左右就位、李大使致辭後、張特派大使在鼓掌如雷中起立、對於在京滿洲國人致辭曰、

「吾等一行辱承日本皇室歡待、即日本朝野、亦無不歡迎吾等、實深感謝之至、切望諸位、以日滿間巨楔之自覺、致職域奉公之誠、以處理重大時局也！」

繼由奉唱大日本帝國天皇陛下萬歲、滿洲國皇帝陛下萬歲、俄而東京音樂學校男女學生約二百五十名、演奏「滿洲國建國十周年慶祝歌」「海行」「愛國進行曲」等慶祝音樂、次遂移於觀劇、觀覽菊五郎熱演之「棒縛」羽左衛門友右衛門等之「近江源氏先陣館」下午六時、臨駐日中華民國大使館之徐大使招待之晚餐會、是日日程告終。

張謝恩特派大使在留日學生會館對留日學生致詞激勵

日蘇漁業條約 暫定協定已經成立

【東京廿三日電】日蘇漁業條約交涉、自客歲之初、即由建川大使與蘇聯當局、進行折衝、而因德蘇戰事勃發、暫有中止之勢、洎乎去年十二月、又告開始、但豫測年內難能締結長期條約、乃先議定締結暫定協定、遂告妥協、二十日、建川大使與威新斯基外務人民委員代理間、在克易維悉夫、簽訂「關於日本國蘇維埃聯邦間漁業條約第七回効力延長議定書」。鈴事、廿三日、情報局發表如左、

(二十三日午前十一時)關於締結日蘇漁業條約之交涉、自昨年亦在進行中、茲以德蘇戰勃發關係、乃形成中止情事、嗣後於昨年末復有長期條約之交涉、以至成立、協議十二月末漁業條約之動力至本年末之暫定締結方法、乃到達此次之妥協、三月廿日、於克易維悉夫市、由建川大使與威信斯吾外務人民委員代理之間、對此暫定條約簽字

暫定協定 交涉經過

【又電】昭和十六年一月締結之第六回暫定協定、原係延展現行漁業條約效力至十六年杪者、而該協定同時、日蘇兩國政府間規定、刻下從事交涉、至一九四一年中、當締結新條約、以代此協定、是以設置兩國政府各以五名委員構成之混合委員會、繼於昭和十六年初、開始本條約交涉、同六月許、已進行其大部、適於是月之杪、德蘇戰爭勃發、交涉一時中斷、然而日本政府以此交涉不能交置、至十二月、日方交涉再開始交涉、而蘇聯側態度、猶豫未決、以是年內、難望妥結、是以請求締結暫定協定、爾來繼續交涉、三月十九日、建川與威新斯基會席上、日蘇兩國步驟、頓示接近、對於締結第七回暫定協定、意見業告一致、二月二十日簽訂畢事、而此次協定條文中、相約與前第六回協定相同、本年仍繼續長期本條約締結交涉、本條約成立之曉、以代暫定協定

有備無憂 三塔牌 柏內洋行

印度決難與英合作

回教王侯被逐敵意極爲强烈

【百倫廿一日電】綜合印度諸情報、英國訪印使節克里普斯、豫定於本月二十五日、首先與全印度自由聯盟普爾外數領袖會見、繼於廿六日、會見新奈總裁以下回教徒聯盟代表、而國民會議派之態度、尚未明瞭、至少該派與克里普斯之會見、須與該派長老甘地協議之後、始能決定代表、他方、一九三九年秋、孟買、奧德賽、畢哈爾、聖特勒、獨奈第德、北威斯佰諸州國民會議派、會因反對林里斯高總督所爲議派、在新德里方面與林里斯高間、進行商討、要求以會議派、多取觀望克里普斯訪印之態度、相應將來予印度以自治領資格、完全變更印度政府方法、現在國民會議派、有力之回教徒王侯奈華德鮑伯爾、因被該會議所放逐、其傾向不黨亞烈、奈華德爲本印國集會議之印度代表、彼屬於王侯對克里普斯訪印之態度、表明不同意、致被放逐、英國對印度方策、向爲滿足某種程度全黨派之要求的柔軟性、惟是教回徒之所謂巴基斯坦計畫、早爲悉克教徒所大反對、而此悉克教徒、佔居印度兵大半、是以英國不能容認、但亦不能忽視回教徒要求、頗陷於進退維谷之勢。

智利新內閣 主要之人選

【布宜諾斯艾里斯二十一日電】聯斯智利新大總統、二十一日以四月二日之公文、正式就任大總統之職、而其新閣僚主要之局面如下、

內長 羅爾莫拉列斯(急進黨)

外長 耶耳渣斯特哈爾(自由黨)

國防長 亞爾南列德治亞列第(急進黨)

又羅爾莫拉列斯爲內相、於事實上乃兼任首相云、

國府下月擧開 初次海軍會議

【東京廿二日電】國民政府海軍部、値此還都二週年之深具意義之記念日、爲更强化江海之守護、乃准自四月一日以二日間於南京開第一次海軍會議、討議今後之强化防備江上之海軍教育問題水路食糧問題等情、積而於達成國府海軍之重要使命焉。

美砲艦亞修維爾號

在爪哇南方水域受攻擊沈沒

【里斯本二十二日電】據路透華盛頓電謂、二十二日美海軍部已確認砲艦亞修維爾號(一二七〇噸)之擊沉、發表如左、

砲艦亞修維爾號乃本月上旬於爪哇島南方水域遭受攻擊而沉沒者云云、

荷印毒計不靈 焦土戰術無效

【巴達維亞二十二日電】依據日本陸軍某部隊之掃蕩北部蘇門答臘、最近告竣、而蘇門答臘之荷印軍、對應日軍攻擊之戰法、乃以徹底的破壞戰術、搗毀主要之飛行場道路橋梁、至於電車之附屬品、亦不待言、及食糧之徵發等、均欲使日軍利用之可能性、化爲烏有之態、然日軍巧得數千住民獻身的協力、祇需數日、修理各處、完全復舊、却使敵之企圖、形成泡影云、

巴唐英荷降軍 武裝已被日軍解除

【巴唐廿二電】(蘇門答臘島)曾於十七日占領蘇門答臘西岸巴唐之日本某部隊、於該市、解除降服英兵九百荷印兵八百之武裝、此等之英兵、乃自新嘉坡逃亡而來者、蘇門答臘之荷印軍司令官奧布拉加少將、今遁於中央山脈中、去向不明、至於其他之軍主腦部、於一月前既逃於島外、一般兵士均與家族、共居於兵營中云、

菲島派遣軍 刊行軍政公報

【馬尼剌廿二日電】菲島派遣軍政部、謀一般官憲容集錄有命令、告示、及注意其他軍政當局發表之公式方針之趣旨、乃施行刊行軍政公報、自廿一日以日英兩語編成之第一號業已出版、內容詳明、與內閣週報乃同型之書冊、對於建設菲島當有甚大裨益、爲各方面所歡迎

商船武裝老調重彈 美國海運措施無計

【里斯本廿一日電】據華盛頓來電稱、諾克斯海軍長官二十一日發表、依鑒先部署、使全美商船武裝、尤其對於危險區域航行之商船、得優先的武裝、

美大商船沈沒

【里斯本二十一日電】據華盛頓來電稱、美海軍部廿一日發表於美大西洋岸近海美大型商船一隻被擊沉云、

美渝五億借款 已經正式成立

【里斯本二十一日電】所謂對於蔣延殘喘重慶側毫無效果輸血劑之美國五億元美金援蔣借款案、已於二月九日得羅斯福大總統之裁可、據哈瓦斯通信華盛頓來電稱、有借款協定、美財務長官摩根陶與重慶政權外交部長宋子文之間、在二十一日、已正式調印終了、

美砂糖取票制

【斯德哥爾摩廿二日電】據特關斯聯盟通信之紐約情報稱、全美國之砂糖販賣、自四月廿七日起中止一週間、嗣後將採取票制度配給砂糖云、

日軍救出 莫特哈湾氏

【巴達維亞廿二日電】印度義西亞知識階級有力指導者莫特哈湾氏、被荷印當局

援蔣美機失踪

【香港二十二日電】以日軍緬甸作戰之成功、南方之援蔣物資、武器搬入全被遮斷之重慶政權從新努力輸血路之開拓、關于飛機、前此已於華盛頓、由宋子文對美當局間、成立諒解派遣轟炸機一中隊、開刻正空輸中、然據此飛機之日程、已當到達蘭州、諒必於當地發生何等事故、是以未能開到、重慶側、已向所至地訊問前記飛行隊之安否、促進未接報因頗憂慮云、

砲擊準確令人戰慄 日軍溫情尤堪感激

英驅逐艦艦長被救談話

【〇〇基地二十二日電】前二月廿七日於爪哇蘇拉巴亞海戰爲日本無敵海軍擊沈之英美荷聯合艦隊所屬英國驅逐艦究比達號(一二四〇〇噸)艦長蘇寒顯敦斯少校(四〇)於該艦沈沒後、曾漂流於爪哇海中凡四十餘小時、及三月一日、始於克拉干乘爲日軍所救、刻已送至〇〇之俘虜收容所其業于日軍溫存之保護、極爲感激、該少校曾談當時之情景如左、

究比達號、擁有乘組員百零五名、專任大西洋之輸送船之護送、後開新嘉坡危機切迫之報、乃由布里斯斯軍港、轉任新嘉坡、遂至該地、洽爲陷落前二日、陷落以後、遂被配屬於英美荷聯合艦隊、擔當爪哇海戰之哨戒、但聯合艦隊之編制、因係集團組織、故常欠意思之疏通、而多牽强附會之弊、二月二十七日方由蘇拉巴亞港出航、時約晌午不意竟與日本艦隊邂逅、交以砲火洗禮、日本海軍砲擊之猛烈及正確、實令人戰慄不已、交戰方五分鐘、英國驅逐艦愛列克特拉號已被擊沈、荷印驅逐艦一隻、亦被魚雷命中炸裂、僅歷十八分鐘、率於沈沒、甌時美國巡洋艦已無戰意、吾等頗覺奇怪、隨其後不知何時、彼竟然遁走、吾等亦擬逃避日本艦隊之砲擊、但是夜終被追及徹逃無路、只得復於展開壯烈之砲戰、致當巡美驅逐艦發生火災、時夜已已深、約九時許、方想惡自身亦難逃脫、命令棄門到底、只聽轟然一聲、魚雷已命中我、而瀕中之船體、艦身不出五分鐘、遂告沈沒、艦面浮出重油之油光、自是余乃開始漂流凡二晝夜、瀕將救時誠不勝欣悅、日本軍對于吾等之溫情、不禁使余生感謝或念數之念云、

恩賜財團普仁資金 擧開第一回理事會

以畏蒙聖上對于育英及社會事業恩賜之御內帑金、於三月一日建國佳節創設之「恩賜財團普仁資金」之第一回理事會、已於二十三日午前十時在新京紀念公會堂擧行、鄉會長谷民生部大臣常務理事馬廚厚生、木田教育兩司長、以下各理事計署員等凡二十餘名出席、實行關係諸規程及本年度預算等審議後、更協議本年度事業△獎學資金之給與或貸與△社會事業之獎勵助成、△社會事業設施之設置經營△罹災者救濟等此外、關于奉讚委員會亦實行選議云、

三島氏澳洲談

巨彈飛來澳洲震撼 昔之排日人神共厭

三島三吾士氏

仰光陷落、荷印無條件降伏等、因斯、敵抗戰陣營、相繼崩潰、至於無敵日本海軍部隊、直行數次痛炸澳洲北部、震撼敵之心肝、因此敵依最後據點之澳洲、於今、完全陷於孤立化、頗呈狼狽、亦使將近瓦解之老獪英帝國最後之掙扎、痛感苦悶、轉於危亡、自昭和十年約二年之久、以悉尼爲中心、於布里斯賓墨爾鉢恩等澳洲各地與新幾內亞在職中之兼松商店店長三島三吾士氏、曾將實況陳述如左、

澳洲、既如諸位所知、約有日本(含有朝鮮)之廿倍、廣大之地域也、中部爲砂漠地帶、此外、東西兩岸均爲想像以上之好開拓地、占有九成之英國系澳洲人生活程度、非常高卓、乃以「白濠主義」之名義、禁止黃色人種入境、至於土住民衆、祇有兩三萬、軍備罕少、因無有獨立之自信、故於何事、均以絕對的依賴英本國爲主義、一般對於日本之關心、自滿洲事變以來、非常顯著、殊堪注目、此乃對日本實力之恐怖心、迄今、日本乃爲次於英本國、所謂羊毛、小麥必要之顧客、又日本有彼等機械類等商品、於茲對日經濟壓迫、反爲神人共厭、自作自得之結果、敵之據點相繼陷落、此次、思及爲澳洲最後戰場之事、不勝痛快、余嘗於該地之當時、對於個人的感情、其善於交際者、尙未暴露其惡辣之態、但於任何事務、均對於黃色人種、示有嫌惡、思此、非常不愉、

畜產王國之澳洲、主要者畜產品、乃爲全體出輸之五十%、一九三八、三九兩年之調查、羊毛三一、五%、奶油九、五%、肉九、七%皮革三%、總額爲一億三千五百萬磅、如何均爲澳洲畜產本位之一例、如管理時、乘用電車、於一日、二日內沿路線旅行、即見有數不盡之牧場羊群、又於任何之大都會、若步出市外一步、即有一望無際之青蔥如茵之牧場、據最近之調查、羊一億二千萬頭、牛一千三百萬頭、馬百七十五萬匹、豚有百十萬口、均爲驚人之數字、此乃係於百五十年間、具有今日之隆昌、一七八八年、亞瑟飛利浦爲第一回移民、彼時、祇有廿九隻之羊、六頭牛、於入境前、澳洲全土、無有家畜、其爲今世之畜產王國者、氣候、比日本九州稍暖、適於牧草之生長、乃巧得各方面之優良環境也、

羊毛交易市場之規模、特別宏大、每年自九月起、市上集有世界各地之買羊毛人、亦可謂羅會、實爲不得忘掉之盛觀也、

昔時、英國選定澳洲爲治囚之流刑場、又爲世界之邊涯、前此、夢渡太平之澳洲、概日本不能攻擊至該地、然今想及日軍之膺懲巨彈飛來、非常痛快、又希澳洲、早自迷夢醒悟、亦參加爲東亞共榮圈一翼之日至矣、

寫眞澳洲之羊羣

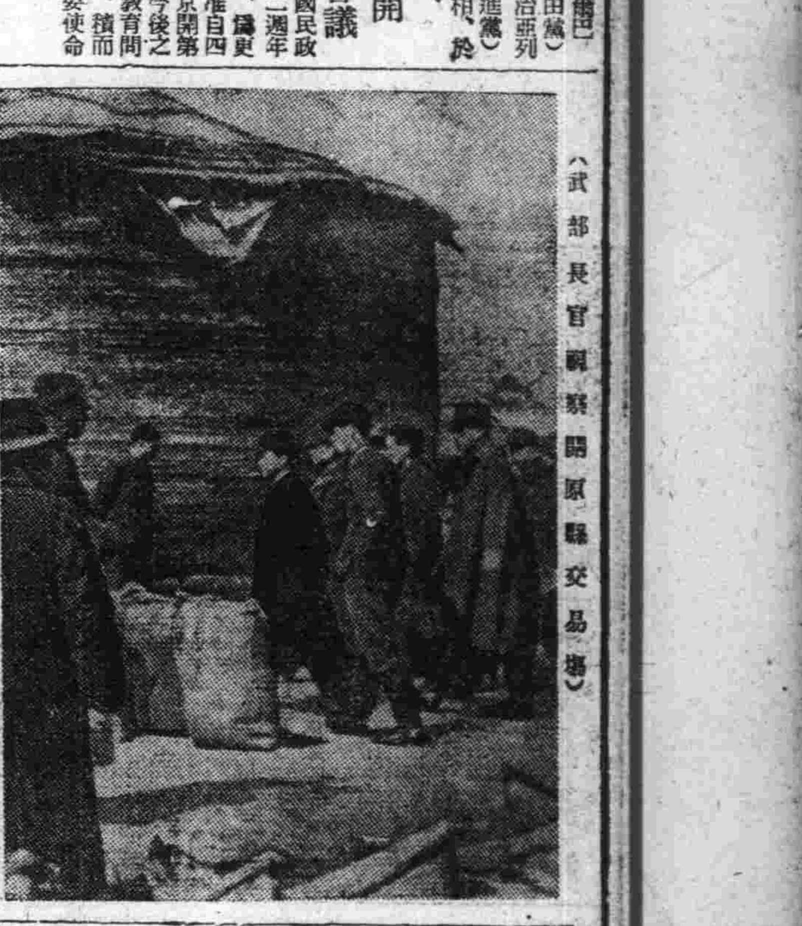

(武部長官視察開原縣交易場)

澳外長抵美 與要人會談

【里斯本二十二日電】據路透華盛頓電謂、刻正訪美中之豪州特派外長二十一日與羅斯福大總統及霍布金斯武器貸與計畫局長官會見、凡四小時、實行重要協議、但會談內容、均未判明云、

合夥冒官敲詐路人 事被識破終落法網

劉萬和(四十四歲、河北省樂亭縣人)、現住洮南四緯路門牌一四七五號、開設洋貨舖爲業、於月之二十二日來奉辦事、當夜十二時半、由奉天驛下火車乘三輪車欲投北市場某友人處、不料行至浪速通滿毛百貨店門前時、突有兩人分乘三輪尾隨其後、將劉喚至警科大學附近、令劉下車、然後兩人自稱係南市場警察署警官、因劉疑以由北新來之福布密運者、故欲施以檢查、劉被羣色所懾、遂將所攜之衣服包交與兩人、任其檢査、該兩人接過衣包即行催車夫向馬路灣方面急逃、是時劉已稍得兩人係屬冒官詐欺者流、遂尾後追趕且行狂呼、追至馬路灣派出所門前、當由守望中之警官將兩惡徒捕獲、詢問後、判明眞相、係送交朝日署司法系審問、結果據兩惡徒供稱、名爲王淸、二十二歲、旅順北海灣家屯人、現住市內審陽區一心街會館旅館內、係三昌膠皮工廠工人、王奕海二十二歲、當日邵家屯人、住所同上、無職、署方正嚴加審詢中云、

密運稗子 被警逮捕

瀋陽縣第四區青堆子農人王錫祿二十四歲、於月之廿二日由村中私運稗子七六〇斤、用高車私售與市內大西區五段五十五號王前餅舖被朝日警察署經濟系警尉補摘查、該兩人交易、因彼等違反糧穀統制法、故將王錫祿及王前餅舖之執事人王毓秀(四十七歲)檢擧云、

出席日本醫學會 華北代表出發

【神戶電】出席日本醫學會之華北代表首善醫院長方擎等一行十三名、二十三日朝、抵神戶、午後東上、一行自下月二十六日起五日間出席於東京之日本醫學會後、且擬出席於四月二日之東亞文化協議會及五月三日之東亞學會發會式云、

建國十年之春

省署計劃造林事業

造林事業、實爲富國之基、所以近代國家、莫不講其施設與保護辦法、尤其我國、當此極光輝之建國十週年來臨之際、更企設一偉大之造林計劃、以示紀念、奉天省公署爲此、特於三月二十三日起、亘兩日間、在奉天省公署二階會議廳(前商工科舊址)召集各林務關係者、與縣林務担當官、舉行奉天省下各縣林務主任會、於是則我奉天省之偉大造林計畫、已啓其端、而百年後之偉業、於此亦可將見確立矣、出席者省方有安實業廳長、向井農林科長、堀田文教科長、林野局方面有中川技佐、其他各林務園體及各縣林務擔當官共三十餘名、其第一日自午前十時起、皇居遙拜、宮廷遙拜後、安實業廳長即有所訓示、相繼向井農林科長亦有所致辭、太田省林務股長對奉天省造林、林政、林產等指示事項說明後、午前份即行告終、至午後之協議事項則如下、

一、指示事項(繼午前)

二、各縣管內說明報告(縣林務主任)

三、造林事業之實行計畫事項

1、建國十週年紀念造林事項

2、學校林之設定後造林事項

3、一般造林事項

以上告竣後、其第一日之日程即行告終、據云第二日尙繼續在會議廳擧行云、

計劃本年地政事務執行

省署招地政科長會議

地籍整理事業、自建國後即亘全國一齊努力實施、於茲已屆十年、其大致並將告終、茲者更爲協議康德九年度之地政事務執行計畫、復擬定自三月廿四日午前九時半起、在瀋陽縣會議室、召集省下各市縣地政科長會議、出席者省方有皆川奉天省次長、安實業廳長、省關係科長、稅務監督署第三科長等其會議事項則大致如下

會議事項

一、康德九年度地政事務執行計劃

二、地籍整理成果之活用

滿洲開拓事業 於茲現已十載

回顧發展業績着着可觀

滿洲開拓事業與建國同時創建國家生成發展基礎於茲十年、與建國十年之往春同樣繼續向第二期飛躍進軍開拓總局之最近依整備過去十年之開拓事業概要、使滿洲事變以前日本內地人之渡滿滿洲開拓農民、滿鐵沿線之除隊兵移民(大正三年)關東州愛川村(大正四年)等一四七戶爲先驅者、其次昭和七年滿洲建國同時、樹立滿洲開拓民計畫、由第一次滿蒙第二次千振兩開拓團之武裝移民、迄至第四次之付加試驗移民時代立約千八百戶之尊貴體驗基礎、已完全實證日本開拓民定着性之强力、

於茲日滿兩國政府昭和十一年八月日滿兩國策而樹立廿個年百萬戶計畫、已於昭和十二年實施着手、昭和十三年實施滿洲開拓青年義勇隊、國策開拓事業已上軌道昭和十四年決定開拓政策基本要綱、以定開拓政策遂行上基本的方策、以至確行確固不動國策之鐵進軍、於茲十周年現況概要誌之如左、

△開拓民之現況＝日本內地人開拓民入植數、三六七團、義勇隊開拓團六八團、計四六、三〇〇戶一〇七、〇八九名(昭和十六年八月現在)與滿洲事變前之入植相比約大三一、五倍、中國事變當時相比三〇七倍、分布狀況以北滿三江、東安、濱江、北安、吉林、牡丹江各省爲主

△農業概況＝農家總戶數二九、〇六六戶(昭和十六年七月現在、不含義勇隊開拓團)耕作面積一二五、二二一陌、一戶平均四〇三陌、此因入植日尙淺居多、所以改良農法之普及、早則二年遲則數年一戶可耕種十陌主要栽培作物計水稻、大豆、麥、粟、高粱、包米、此外大麻、煙草等亦栽培、耕作比大豆二二%、水稻一九%、包米一〇%、小麥八%、燕麥八%、家畜之主者爲牛馬、綿羊、豬、山羊雞等、

△學校一覽＝國民學校二二六校、(生徒一三、七四七名)青年學校三四校(生徒一、三五名、)中等學校二校、(一〇〇名)

△醫療保健狀況＝由日滿兩國政府經費共同担負、於各集團開拓團設置一簡易診療所、配屬保健指導員一、看護婦及產婆一、傭人一、又考慮集團開拓團並先住民之事情、於適當地點設置以一萬圓建設之移民診療所、以補醫療保健施設之不足、現在其數一般關係九五縣旗、九八所、開拓地關係一二縣一五所、此外尙有綜合醫院設置計畫、醫師養成除日本內地大學高專、開拓給費醫學生依託養成外、現地之佳木斯醫大哈爾濱以下三醫學院養成保健指導員云、

△青年義勇隊＝以昭和九年秋起至第二年春入植東部國境烏蘇里沿岸饒河之大和村北進寮濫觴、基於昭和十六年移民實施要綱決定、由十三年起以國策事業實施、迄十五年之渡滿員數、三八五五〇、十六年預定一二、六〇〇、

△朝鮮人開拓民＝於滿洲朝鮮人移住之歷史很古、昭和十四年末既達六十三萬人、滿洲事變後渡滿者更多、昭和十一年設置滿鮮拓殖會社、每年大体決定一萬戶入植、滿拓、滿鮮拓統合後充當滿拓助成之輔導、迄十六年入植實績二五、三五七戶、一〇五、八七〇名、

△開拓民與先住民之關係＝由開拓用地整備而起因之先住民、用地整備後、仍繼續從來農耕、與政府之間比價行小作料尙低率之小作料小作契約結成而對自作農爲防止小作農之轉落、換地分讓同一戶分讓七町以買收原價、移轉費一定開墾期間中之生計費、道路、學校之新設費、部落施設防護費等、一戶平均補助四二〇圓、此勸誘實施中之東安省八千戶、三江省一萬戶以下間島龍江數百戶又要移轉之小作農、使其入植團有未墾地、一戶補助四一〇圓、並行六三〇圓之融資、實行自作農創定迄至八年計二四、八九三戶

△勤勞奉仕隊概要＝昭和十四年起日滿之青年動員、行滿洲曠野淨汗奉仕、實績十四年、九、五三六名、十五年一一、三九八名十六年八、四五六名計二九、三九〇名

晚刊半大張

眞正婦科養立齊

此膏爲治女子血寒赤白帶下月信不準行經腹痛腹內有瘀塊經血腹痛腰腿疼痛乾血癆症心口疼子宮寒冷久不受孕極有神効

奉天市大西關郵局西胡同北頭路東 興滿藥房藥店 批發 本舖

價格 每張四元 大張六元 加料十元 函購加郵費各角

各種圖書・日語小說・文藝讀物・一概俱全

廣藝書局 備有書目 函索即寄 (價廉)(批售)

奉天市 小北門裡倉子胡同

六法全書

欲買最新六法全書者請速定購 備有民商刑法律書目錄函索附郵六分即寄(統制法令解說出版了部另四)

奉天市大東街三段三四號 奉天書店啓

朝日機械工廠出品

成品優良 速度高上 良機無多 請速定購

最新式秋皮釘製作機

地址奉天市朝日區東北街四段五三號 電話二五一六九番

果樹木苗

品種正確苗体强健百發百中之果樹木苗按左記特價販賣希望購買者可來函一覽現品請求價格表即贈

蘋果苗 國光紅玉祝綠錦靈等苗每百株四十圓特等苗每百株五十圓金冠元帥一等每百株六十圓

桃苗 水蜜桃苗上海桃白桃橘早生桃天津桃一等百株四十五圓特等百株五十圓

其他 梨苗櫻桃苗葡萄苗等備有多數

南滿洲熊岳城驛前 有隣農園

常服良藥的幼兒 管保發育成績良好！ 永駐健康

主治 消化不良、夜啼不眠、寒氣發熱、疳積驚風、吐奶綠便、食傷腹瀉、急慢驚風、天花紅疹、虛弱兒

藥價 自三角至二圓

小兒良藥 樋屋奇應丸

大阪天滿 本舖 樋屋合資會社

日本的神樂與舞樂 5

傅雲子

▲大和舞

大和舞（ヤマトマヒ）亦書作「倭舞」。「和舞」。乃日本大和（今奈良）地方之風俗舞。舞士六人戴繼冠。着小忌衣。纓刀而舞。伴樂者二人。一司笛。一司篳篥。歌者二人。一司拍子。舞時有神主舞。諸司舞。進歌。立歌等伎。演奏時諸司舞之際。執榊而舞。尤為優美可觀。

大和舞演奏。又繼之以舞者。凡六曲。舞前進之「武舞」。下同。多係「走物」（ハシリモノ舞樂中之一格）。所謂「走物」者。均戴面具。其舞容左折右旋。前趨後進。極形勇邁活潑。在舞樂中又別有一番精采也。第一曲

▲蘭陵王

蘭陵王（ランリヤウワウ）。一稱陵王。即吾國之蘭陵王入陣曲。後為唐代散樂之一。所謂大面—或代面者是也。此舞日本有自唐傳來及自林邑傳來二說。但多有唐氏曾為印度系統之樂舞。余則以為屬於龜茲樂。詳見拙作舞樂考陵王考（註九）。伎不多數。舞者一人。冠盾伏龍形。鋭鼻怒目下有吊顎之面具。服裝為赤色繡襠（如今之背心）。本其朝時代服裝。唐時並流於官服。）赤紗袍。大口褲。襠前後兩有大團龍花紋。邊緣以風毛。蓋原為胡服也。舞時一手執桴（此即唐段安節樂府雜錄所稱代面舞時手執之鞭）。一手揮足躍。縱跳蹲立。極捷異常。半疊以後。鼓譟雜鑑。節奏急。舞式從妙。饒有叱咤風雲。馳騁疆場之概。蘭陵王之勇武。彷彿見之。舞約十五分餘結畢。第二曲。（未完）

神皋雜俎

大東亞戰爭與文化共同體

杉村勇造

三、

我們人類的激習舞過幾千年的進步的過程。在大約二千五百年以前才有了初期的大成。日本神武的盛世也是那個時候。印度出現了釋迦。中國出現了孔子。這兩位聖者對於東亞全民族垂示了悠久的教訓。第二期是大約一千三百年以前日本有聖德太子出現。中國有了空前的文化時代即隋唐的盛世。中央亞細亞出現了回教的教祖瑪哈莫特。於是產生了絢爛的大東亞黃金時代。第三期就是現在。這是不待說的。

而這個悠久二千數百年間東亞諸國互相的交通或用陸路或用海路非常地頻繁。現在反而有許多不及昔日之處。

佛教一般地流行在亞細亞諸民族之間。儒教以中國及日本為中心而盛行。除此以外古來的風俗習慣上的共同點實在非常之多。譬如相撲。在鴨綠江畔的韓安所有的一千五百年的高句麗古墳的壁畫上有其記錄。但現在在其周圍即滿洲朝鮮等地却不流行。反而在其鄰接地即日本蒙古等地盛行。又譬如中國西南的苗族之中有和日本的古傳說很類似的傳說。唐時代的民間習俗多半已經不留存於中國反而在日本可以看見等等。這種例證實在很多。

一言語上的共通點關於文法的構成言語的一致等雖然或許不是沒有牽強附會之說。但在東亞圈內的言語之中發現共通者之可能是十分可以想得到的事。

（蜘蛛食鳥）

在南美和中美各國。有一種巨大蜘蛛。當地人把它叫作「鳥蜘蛛」。原因它可以捕捉小鳥來充它的飽餐。

這種奇異的蜘蛛的家。大半是在穴洞裡和土堆底下。平常的蜘蛛不是會織得很細且牢的網嗎？但這「鳥蜘蛛」可不會。到晚上纔靜悄悄的爬出來尋覓食物。

在某著名的動物園。最近捉到了一隻「鳥蜘蛛」。把它陳列起來。任人參觀。這巨大的蜘蛛。就它那帶毛的身體和長腳。都有二尺左右的。

蒙古人的婚娶

・彩禮・謁親・討名・拜矢・

蒙古人大部有早婚的惡習。男子在十二歲。即娶十八歲的處女。已屬少見。配合不拘行聘。多半由父母作主。問名納采無聘物。不過依家境的貧富。定牛馬的多寡。牛羊的數目。以九為起點。自一九至五九。六九。但頂多不過八十一頭。以取其「九九」長壽的意思。若果極貧。不能具九數的。則自一頭至五七頭都可以的。

（在親）迎的以前。婿穿刀馬褂戴紅纓帽。着官靴。腰束白帶。執弧矢騎馬而去。凡其親朋都隨其後鼓樂的繁簡。以同往的人數多少為率。多或百數十人。少必十餘人。

（既至）坤宅。佯作閉門不納的樣子。迎親友再三的關說。始行迎入。婿即以「哈達」來進謁岳父母。岳父母爹之上座。烹全羊席並進奶酒。賓朋醵飲。極為歡樂。

（宴畢）女子背面端坐。由其姨姑姨妹在四圍陪伴。男子則向女子背跪於地下。問女子名。女子佯作不答。而陪坐者多同男子諸謂。經過三四小時以後。再由其姨姑或者自己將名說出。男子諸記於心。然後起立。此叫作「討小名」。

（住宿）是夕。賓朋先歸。女子第二日早晨。綰宅二面。隨男出戶乘馬。子去。既至乾宅。亦做閉門不納的樣子。必等女子的親友。再三闢說。始行開門迎入。舉行婚禮。在此時院中置有木桌。桌旁生火一盆。在桌子上面。放有張矢羊骨或者在桌旁置一羊。夫婦二人向他遙拜完畢後。始及翁姑。尊堂既不交拜。入室亦不合卺。

（飯後）即同親友為禮。或設筵。送親者由乾宅請以酒食。隔宿而去。其母則居十數日始返。臨行必送嫁妝的物品。很爲簡單。無箱籠無衾綢。不過隨身的衣服而已。富者有附以車輛牲畜。並有藤奴婢的。

（至於）新人的裝束。與常易潔。未嫁的女子。均爲變辮。很束紅絹。長約寸餘。至嫁日。也是如此。成婚以後。始梳高鬟髻。賀儀以當面而論。大約以贈牛馬爲厚儀。平常則爲羊數頭。銀數兩。或者布疋。在平時男女交際自由。父母丈夫雖然知道。也毫不來呵責。（王之）

「緬甸」二字的由來（下）

（小天）

（四）緬甸民族自稱說

緬甸民族原自印度喜馬拉亞（ヒマラヤ）山脈移住於此。彼等自稱比爾馬一。始示其來自喜馬拉亞之意。此說不覺附會難通極矣。

（五）中國所加之稱呼

漢人稱比爾馬人為「緬」前已述及。按「緬」。「卜剛」及「緬茅」之音尾。皆有「馬」之響音中國以「馬」之音。記之為「緬」。原有可能。當七世紀時。唐稱西部民族為驃。而稱雲南及緬甸北境為「驃」。雖有輕視之意。然心取自「卜」字之音也。至十世紀十二世紀。即宋朝時。已稱該地為「緬」。而南宋寧宗。始於「緬」字下。又加一「甸」字。元時。蒙古軍征服亞洲。亦稱之為「緬」。因元以蒙語記字。不用「甸」字。明清兩朝。本宋元舊稱。亦分別用「緬」及「緬甸」二語以至今日。

考。「緬」字有「裁」及「遠」之意。「甸」字。周代以去王都四方五百里之地為甸。又為地域通稱所謂緬甸。即邊疆之意耳。雖然。「緬」及「比爾馬」。皆為緬甸人。之本來辭語。「甸」字不與焉。

第30局 四面楚歌

（兩先）

（着法披露）

炮二平五、相五進三、卒六平五、（紅勝）

春在帝都

春風一吹到了新京。令人便有無限的快感所有建國十年來的一切政治文化…的雄飛躍進景象。都朗從這帝都中樞各機關的偉大建築和臣民敬齋奉公裡看出來。若論起大同大街的近代新式壯麗大廈來。除了東京以外。恐怕是無出其右了。所以從新京車站起始。經過中央通。到了兒玉公園。大同廣場。大同公園。一直到南嶺附近的建國廣場。這一條闊寬五十餘米的「三線」道路。有時比東京大阪還為空洞幽雅。那三百餘米直徑的大同廣場四圍聳立着重要衙署的偉容。眞是堂皇可愛極了。回想百年前。這兒是長春堡東南蒙古郭爾羅斯前旗的游牧地方。在這帝國奠都以後。能有如此發展那麼古來的三都賦。也不必讀不必想象了。（圖為大同大街偉大建築物上遠望帝都春景的女流）

本間和卿先生原著 殤科秘錄 221

客亭

溺死

溺死者。熟視其從水中救出之身體。其肛門洞開有如竹筒者。世人見此狀。相傳謂被水從股肛而入。譬者亦可以為實事者。殊堪捧腹絕倒者也。若實有此等情事。殘血當從肛門滴下。腹部亦當有異。但腹中有異者卒未之見。一兒年十一歲。偶在混。堂溺死。余親在診視。是亦肛門洞開如溺水死者。然溺死者。可知其肛門必開。蓋陽氣盡脫之故也。因驚風血暈之類。而猝然與凰下利者也死肛門洞開同理。牙關緊急口閉者必難生。牙關寛鬆。口開者則必死。考此當讀可以知之。溺死者從古以為多飲水而死。故諸方書傳多載吐水除水之法。考溺死之理。非因飲水而死。水雖充滿胃中。亦不至死。是與縊死燒死之類。同為氣道閉塞而死。病源候論謂人為水所沒溺。水從孔竅入。灌注肺臟。其氣擁閉。故死。此確論也。即救可治。應一時者無論矣。即半時在水中。亦決無回生之理。譬如入通紅之火於壺中。加以蓋。火乍滅而黑。即去蓋。或扇或吹時。火即復也。若移時。火氣已絕。則決不能復有火。如溺死亦然陽氣全絕。則無可復之理。雖有回生之術。

錫蘭島素描。

錫蘭島橫列在印度南方的印度洋上。北緯五度五十分。至九度五十分。東經七十九度四十二分至八十一度五十三分的中間。從前稱為他木巴克尼。是因島上生有黑葉樹的關係。一五〇五年葡萄牙人移住在這個島上。做他們的殖民地。十六世紀中。由荷蘭占領。一七九六年經英國政府任意的將他合併在麻打拉斯政府內。一八〇二年完全歸屬麻打拉斯政府管轄。同年脫離印度而獨立。變成一個直轄的殖民地。一九三七年一月十九日。安通溯克脫時。任總督G・C・烏特曼。任官房長。一切行政均由官房長執掌。在總督的下方。有國民參議會。來輔佐總督辦理一切行政。全面積共二萬五千三百三十二方哩。以英畝計算。有一千六百二十一萬二千四百英畝。內有耕地三百五十萬英畝。牧場很少。只有四十五萬六千英畝主要的輸出品。是茶。椰子。油餅。膠皮等。輸入品。棉製品居多數。據一九三九年的調查人口約有五百九十二萬二千人。其中以印度南部遷移來的他米爾族最多今日島上的大多數。住民仍然信仰紀元前三世紀由印度所傳來的。教（續）

梅蘭芳回上海

靜極思動將再登臺

自香港陷落後。隱居該島之梅蘭芳。現已遷居上海。度其快樂生活。近聞其秘書李斐叔氏南京病故後。頗為傷感。因前曾相聚多日。李氏一旦故去。想起前情。不由涉及李氏之子女。擬助相當數目賻金以慰其後人。梅近年久不登台。中外人士。殊為之惋惜。梅於東亞共榮圈文化。亦思有所推動。將以舊劇作藝術貢獻云。

江湖"十戒

清紅兩幫會黨。雖是中國社會黑暗層組織。但創始時祖師厘訂的幫規。很足稱道。有「十戒」以勵末俗。而徹「道中」。（衛語白相弟兄也。）錄之如下

（一）萬惡淫亂。萬惡淫為首。百善孝為先。淫亂既犯國法。又違幫規。故曰「淫亂無度於國法」。幫中十戒淫居首。

（二）截路行兇。江湖中人尚俠仗義。應救人之危。濟人之急。不可執杖打劫。殺人越貨。語曰。「幫中經多英雄將。慷慨好義性本善。濟人之急救人危。打劫殺人法難饒」。

無線電

三月二十四日（星期二）

午前

七、〇〇（新京）國歌建國體操

七、三〇（大連）初等日本語講座

八、〇〇（新京）新聞清晨音樂譜樂

一一、五九（新京）報時

一、〇一（哈爾濱）清唱一、法門寺 二、珠簾寨 王蕊

〇、三〇（新京）新聞

午後

四、〇〇（新京）新聞

五、三〇（新京）唱片

六、〇〇（哈爾濱）兒童時間兒童劇 泰到人間 哈爾濱放送兒童劇團 導演大光

六、二〇（新京）兒童新聞

六、三〇（新京）中等日本語講座

六、五〇（新京）生活須知

七、〇〇（新奉）新聞

七、三〇（新京）講演國民的厚生運動 協和會中央本部參事唐增榮

七、五〇（奉天）室內樂鋼琴三重奏一、交響曲長詞（貝多芬作曲）鋼琴大入木勇二、梅奴愛特（修貝爾特作曲）提琴保科正路三、交響曲長詞（修曼作曲）大提琴山內武雄

八、一〇（奉天）太平歌詞 蘆花蕩白萬銘

八、四〇（新京）新聞解說

八、五〇（哈爾濱）舞臺中繼 續由哈爾濱中央舞臺中繼 宋德珠主演

一〇、〇〇（新京）新聞雅韻（奉天）新聞

一〇、三〇 奉天奉派大鼓 黛玉歸天 楊鳳奎

掌故・千字文的著成

昔年私塾。授學開蒙時。即讀千字文。此書作者。傳為梁時人周興嗣。惟俗傳多異。或謂梁時有某生。犯死刑因於獄處決之前夕。向獄卒索紙筆。發揮其平夕心意。勝言宇宙人生大道。包羅萬象。用以四字韻文。累為。滿足千字。獄官至而觀之。驚其才。遂其平生。乃請於上。釋之。此書傳其書。此非正史。乃爲流傳民間。但假談歡看。實無所考耳。（承前）

小常識

（一）收藏毛筆時可將筆尖於礦水中浸透之。即久藏不蛀矣。

（二）購置衣裳。刀痕多者必為實修之表。欲知其好壞。可將視反面之決非上品。

△

（三）衣服冠履有雨點者。宜先刷去以酒精擦拭之。而後曬乾。如在日光下先曬而後刷。則污點不能除去矣。

△

（四）茶杯面盆日久不揩。易生銹斑。若以布沾食鹽擦之。污斑立去。

△

（五）食糖或甜之食物過多時。則牙齒發酸。不能咀嚼。其他食品。治法用核桃一枝。去皮食仁。酸牙即可痊癒矣。

電影

貪戀影星陳雲裳（下）

勒嫁金百萬元 揮斧弒兄

分產不得 午夜殺兄

滬上一幕兇殺案

故於小徐向其求婚時。將提出百萬圓嫁金的要求。她說「我們結婚後絕不居於上海。所以必須住在香港另組小家庭。為了將來的生活即有問題所以必得有百萬元的臨時款項。」或者是「下環」的兩所樓房劃歸已有。不然的話。結婚是不能實現。小徐在這種要求之下。乃毅然從命。單身返滬故要求其父親款百萬。不料小徐之兄徐頌堯。知弟極詳遂行堅決反對。後經其父與其兄幾度籌商。終於不能使小徐如願。突於某日夜午服安眠藥五元自殺幸發覺甚早。送入醫院救治。由此小徐乃懷恨其兄徐頌堯。

陳雲裳自小徐單身返滬後時隔一週。迄無消息。於是在港連發了四次電報給小徐。大意謂。「返滬迄今將近旬日。均無隻字片音。事若不成。亦無關係。惟我們將不能見面矣」。小徐在此種情形下。已被陳雲裳迫得死去活來。所以再次要求其父兄平分家產。小徐之父因為小徐已經為了錢的問題。吞過大煙。所以也就不加思索便答應了他。可是他的哥哥徐頌堯仍然堅決不贊成。他說。如果弟弟要分家也可。香港的房產他是決無享受資格。他既不能掙錢。即便是分了家。要以他以往的揮霍情形觀之。不到半年但是他的花錢本領卻比人高別說百萬。即是二百萬也是要花得乾淨。其實徐頌堯的意見也是對的。誰知道好意竟成惡意。徐達泉由此乃預謀殺機。

去年十月十三日深夜。徐達泉便到他家汽車房中拿了一把斧頭。偷偷的先把全家的電門閉了。然後先砸到他哥哥的臥室。砍了徐頌堯十三斧子。徐頌堯的被褥以及地板上。鮮血橫流。小徐斯時他是所謂兇神符體。尤恐他哥哥還沒有死。所以又燃起蠟燭。到他哥哥房裡照了一遍然後他才把電門開了。把自來水管（室內洗澡間）擰開。把哥哥拾到澡盆中。可是他那時也沒有力氣了。於是又拿着斧子預備回到他屋中睡去。

義僕報案 反遭毒手

可是正巧這時候。徐家的汽車夫阿張看見了小徐行色愴惶。同時全身沾染鮮血。手裡還拿着斧頭。他於是立時想起大少爺了。也就斷定才將大少爺屋裡的響聲。就許是徐達泉給他哥哥下了毒手。阿張是個義僕。他侍服徐頌堯已經十多年了。所以立刻就要上大少爺屋裡去看個仔細。小徐看情形不對。於是馬上不叫阿張到大少爺屋裡去。阿張這時也就全明白了。乃掉過頭來。想出去到工部局報案。小徐在情急之下。便把斧頭扔了過去。可是終於沒有砍上阿張這時候徐達泉的姐姐。正由舞場歸來。和阿張遇在大門道上她問阿張為什麼惶忙。阿張乃嚷了起來。「我去報案去小老 殺人了。大少爺准活不了！」小徐的姐姐聽了這話。當然心驚。為了門第。所以立拉了阿張一把。正好小徐這時已將斧頭拾起趕上前來。他於是又恨命的向阿張的腿上砍去。阿張當時也就暈死過去。這時候徐家的大小都從夢中驚醒。小徐的父親因為面子上的關係所以便立即招集全家僕役。許了他們的好處。叫他們不要聲張出去。然後又把徐車夫阿張送到某醫院。在小徐與他父親商量之下於是拿出兩萬元買通了醫師。給阿張打了一針毒藥劑。阿張於是也就不明不白的死在醫院裡

事機不密 報張揭出

汽車夫阿張死後。他的妻子便每天坐在徐家門前啼哭上海某小報便把徐家案件的大概寫了一個頭題的新聞。可是在事先。報館方面也就間接的將特意 使人把這種新聞傳到徐家耳裡。他們的意思一方面為是登載不實。反讀官司。一方面呢也是想如果真是實情。更可藉機敲徐家一下。但是如願以償了徐達泉父子聽到了這個消息。便不知所措起來。本來他們也以為事情是過去的了後來便由老徐的主意。由一元一張報紙的代價。把紙小報。第二天某報悉數買了。

天理昭彰 父子入獄

眞是所謂「天理昭彰」。工部局終於耳聞了這個驚人的兇殺案。於是在二十七日晚間。用全付武裝巡捕包圍了某美大藥房和徐家。私邸把兇手把徐達泉與徐父帶到工捕局詢問起來。首先小徐還十分鎮靜。但終招吐了實供。把全案的經緯。一一的供了出來。不過卻沒有把女主角的名字說出。雖然工捕局曾幾度的追問。但是小徐說。這女人的是誰我。我徐達泉至死不說。

陳雲裳恐留港不回

這件大兇殺案的主角。直至本年三月初六日。經過上海地方法院的宣判後。小徐才算出來。其實在去年小徐的案子發生後。滬上的報紙都大行刊登出來。其時陳雲裳仍在香港。她聽說了這件事情。哪還恐情形當然是不用說了。所以張善琨大的伊如返滬。她總是借詞推延誰知道這種兩邊藏着曲折驚人的故事 呢。（圖為陳雲裳）

希望 我國之電影

我大滿洲帝國。已有了新時代的武器。甚麼叫做新時代的武器呢。換句話說。不過是電影文學。演劇的三部門。自古以來各國的人民邁進於發展。皆賴文藝。結果電影日新月異。好像一個生活必需品。和民衆食糧似的。因此人人都說。不看電影的人。不是現代人總而言之。觀察的。觀覽的。聽覺的。全合的別名。電影是指導時代的所以說藝術化。可分美術。乎藝術化就行。我國建國已有九年。一切建設全都入明朗地步眞是突飛猛進。尤其是文化的進步。更大有可觀。像鼠疄雜誌。新滿洲雜出版界相當地位。又甚麼某劇團演。話劇啦。這回滿洲映畫協會。已經有數年間得起錦上添花了。滿洲國在經濟上。在政治上。在文化上。都放着光輝的。看過去上海所出品底中國影片。竟是些描寫社會的黑暗生活。回想以前滿映所出的作品。全由日係人一手包辦。因日系人對我國的風俗情形等。全不大明瞭。所以演出些四不像來。以至鬧出很多的笑話。不過現下已改變作風。由滿係導演。做品雖然照以前進步。希從事導演的諸位。不要灰心。努力去幹能只要有精神。有熱血。一定會得到最後的勝利。因我滿洲什麼都是新創的。我們應當脫離陳腐底觀念才好。望不要學些盲從同迷信。像什麼出飛劍啦。放法寶啦。又甚麼飛簷走壁啦。架雲啦。一味的瞎胡鬧。人生就是演劇演劇就是人生。以上算做我的希望吧。（賈殺）

影片集錦

可憐的她

西君

一個叫「西施」的「鄉下大姑娘」。當她守寡的「母親」另嫁後。她竟成一個可憐的「小飄女」了。恰似「迷途的羔羊」。無處「歸宿」。空嘆自己是個「薄命佳人」。狂 着「長恨歌」。是一個「桃李爭艷」「羅畔花香」的夏季。「王先生到鄉村去」。觀賞「野草閒花」。在「歸途」的「大路」旁邊。發見了這貌似「貂蟬」的「女人」。「王老五」被「慈魔」的驅使。武起「生龍活虎」般的精神。也該他「紅運高照」。便在「楊柳村」「夜會」了這「一代尤物」的「神秘之花」。自此雙方的「慾焰」漸熾。「桃色新聞」層出。村中人沒一個不知「她的秘密」。把傳敵的「荒唐英雄」。「唐伯虎」氣的「昏狂」。這對「癡情鶯侶」。知道在此「桃夢」不能久獨。就在「夜深沉」的時候。和「王老虎搶親」一樣。代宵「花魁女」。趁逃回「如此繁華」的「鍍金的城」來。他只想是「運轉時來」。豈知「新婚的前夜」。「雷雨」交加。在這「恐怖之夜」裡。發生了「三〇三大劫案」。「金鋼鑽」「珍珠衫」。「碧玉簪」等貴重品。都被「黑衣盜」用「新慶身術」盜了去。「王先生吃飯難」。便自此開始。他的「神秘夫人」要解決這生活問題。才犧牲了「玉潔冰清」的貞操。混在「流浪小姐」一起。每當「黃昏」時候。便徘徊於「十字街頭」。唱着「生之哀歌」。開始了「人間地獄」的生活。

「歌女恨」古裝片 將到北京拍外景

最近傳出一個消息稱說。滿映將到北京拍片。北京是清朝的故都。皇宮遺跡多而豪華壯麗。風景極佳。氣候溫和。可說是北方唯一的好地方。當然較滿洲的大有天壤之別。因而滿映有這種打算。可說滿洲影界的別開生面。據聞目前的計劃。定把了明顯的古裝片「歌女恨」。由朱文順任導演到那裡拍攝外景。故朱文順最近率領助導劉國權以及其他關係人員向北京出發。採選最良的外景地云。

「鐵弓緣」觀後

唧唧？又一部古裝武俠巨片。「鐵弓緣」獻映於天樂影院。由大導演李萍倩編導（一定不錯）。演員有紅而紫的李麗華。和國華合作。梅熹顯合傑作。另有前清大臣發奸臣書死有個女兒成人後替父報仇。而有情人終成眷屬。劇情很圓滑。還有的地方。太差一點不和乎情理。如石公子被陳亞騙到大麟後押上還玩弄與心。石公子笑的了不得。那個奇怪漂能樂嗎？怎不叫人疑他呢？再有不知陳亞怎樣把他們弟兄打死的。演嗎！也不啊啥的就死的東一個西一個的。太差。最後去關個看見他們都跪地下。回頭就要跑。他們都是女子打不過他們嗎？死的太可憐啦？也太胆怯啦？

李麗華飾陳秀英比武的場面。那兩下子真不錯是有點神氣。在此片中沒有什麼了不起的手段。梅熹飾匡忠演的很好。關宏達飾石公子他的演技在印何一個片中總是那樣忠厚。比兒女英雄傳中大有進步。陳娟（客串）那是時有他一個鏡頭。很好。特有一點。可讚美飾皇甫剛也是國華的紅小生。演片很多大都很好。在此片無有驚人的表情與動作吧。他的表情和王獻齋一眼。總有一些奸邪。後起之秀？許于飾剛白這個名兒不太熟是新小生表情很好。後生可畏。總計片中各演員成績相差不（夢茲）

保目全睛丸
眼科聖藥 奇效
本藥店接受先人傳流古方●參致新科學之原理●修治配合●經官府之化驗●認許推銷●效力景大●登報宣傳●以備患者諸君購用●
主治 遠年近日內外兩障結膜赤眼輕重沙眼等症欲知詳細徵覽備有說明書
定價 保目全睛丸壹盒六圓 造明睛藥水壹瓶壹圓五角 外埠代郵加郵費四角
總售處 德家藥店 奉天市小北門外白塔寺東

性美膏 早洩陽萎者收效確實 外用 力減退之人必備回春聖藥 一元二角 二元二角 三圓
桃夢 奉天加茂町十六番地 木村商行

淋濁淨 治下淋白帶尿道熱痛刺癢魚口便毒疳瘡均有特效每盒二元每打廿元
育肺寶 治各種咳嗽痰喘肺病吐血胸肋疼氣短身瘦自汗心跳每盒二元每打廿元
嬰兒友 治食火吐瀉感冒咳嗽無病常吃免疫身強有病多吃立時痊癒每袋六角每打六元
育坤寶 治月經不調赤白帶下肝氣下寒腹脹疼虛勞不孕無乳均效每盒二元每打二十元
奉天北市場大觀茶園南 天慶堂發行

一切外傷 哈利巴藥膏

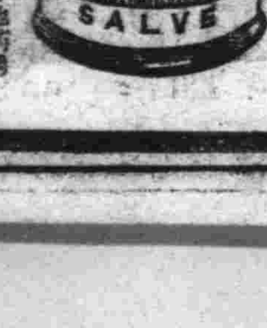

之治療方法，從來每多採用强烈殺菌劑以爲塗布。惟最近據諸臨牀醫家經驗，則謂殺菌劑不如衛腐『哈利巴藥膏』即依此原理而創製之維他命AD製劑，塗之患部，功能保持一定濕潤溫度，補給局所榮養，加强組織新生機能，縮短治癒時日。性質和平，交換絕無痛苦
包裝 一壹百粒 五百粒
……日本名……
ハリバ軟膏
奉天市青葉町十一 田邊藥品株式會社
各地藥房均有代售

光輝於歷史
淋疾 最高級 化學療法
鹽野牌 脫爾滔淋片

方今之世 醫學發達 而新藥續出 蓬蒐若雨後春筍 然則盛矣 然徒使患者於取捨去就 茫然不知所從 此種現象 殊非大衆之福利也
「脫爾滔淋」片 以獨立雞群之勢 久爲淋界所景仰 自發售以來 所經救癒之人 難以數計 其超越的殺菌 消毒 鎮痛三大作用 蓋已達於治淋藥之最高理想…… 故「淋疾則脫爾滔淋」之呼聲 早已廣聞於中外矣
【包裝】 50片 100片 500片
總發賣 鹽野義商店 大阪市東區道修町三丁目
塩野義藥品株式會社 奉天市敷島區富和街東段四號
ST Y3

盛京時報 晨刊
晚晨刊一大張半
發行者 康德新聞社 新京特別市中央通三四
發行所 康德新聞社奉天支社 奉天市大和區隅田町九號

論說

日蘇漁約效力延長（上）

自從去臘八日大東亞戰爭勃發以來。日軍秉正義。張神威。出奇制勝。撻伐英美。在太平印度兩洋上。掀起歷史所未有的絕大波瀾。因之一般人的眼光和神思。差不多完全都傾注到南洋方面。延頸企足。瞻目撐臂。誰不祈念日軍早日獲得最後勝利。誰不願意協力打倒英美。但是其中也有不少心思縝密顧慮周詳的愛國志士。未免把南傾的眼光和神思。回顧到北方一帶。所以守護北邊的聲浪。甚囂塵上。同時。對於日蘇間的關係。也非常重視。本來嗎。現在世界各國。互相交戰。其中可以分成兩大集團。一個是銳意建設世界新秩序的樞軸國家群。一個是極力維持舊秩序仍想肆行把持侵略的反樞軸國家群。日本。是樞軸國家群的領袖之一。蘇聯。是反樞軸國家群的一翼。目下這兩大集團間。雖然成爲交戰狀態。但是獨有日蘇兩國。因爲訂有日蘇中立條約的關係。卻始終仍保持着和平狀態。這種和平狀態。固然使我們安心。不過有一些神經過敏的人們。有時被反動派的謠言所誘惑。仍不免杞人憂天。北顧繫懷。現在要打算使此輩妄抱杞憂的人們。安心放懷。自然需要提出一種有力的反證。

好了。這種有力的反證出現了。『日蘇漁業條約第七次效力延長議定書』。已於本月二十日。在克易維悉夫市方面。由日本建川大使和蘇聯威新斯其外務人民委員代理間。正式簽字竣事。該條約本是從去年春間便開始交涉的。中間因爲德蘇戰起。所以暫時擱置。直到去年年底。纔繼續交涉。交涉的經過。非常順利。到了最近的解冰始漁時期。居然順利完成。足見日蘇兩國。交誼依舊。毫無隔閡。双方本諸日蘇中立條約的精神。劃疆自守。各不相犯。不但各不相犯。而且在漁業方面。還是延長效力。促進國交。更且以這次簽訂漁約效力延長議定書爲契機。對於日蘇間其他一切問題。也可以順利交涉。迎刃而解。我們聽到這種消息。對於外間反動派的無稽謠言和神經過敏人們的杞憂。自然不攻自破了。所以深明世界大勢者。都認爲這次日蘇漁約的效力延長。乃是當然的事實。就是將來日蘇間其他一切問題的次第解決。也是自然的趨勢。希望我們滿洲官民。要徹底認清時局。安心作業。勤奮奉公。不聽信謠言。不受人誘惑。至於協力守護北邊一事。本是我們滿洲官民固有的天職。和日蘇關係如何。並沒關係。常言說。『安居不能忘危。有備纔能無患』。就是日蘇關係如何親善。我們也照樣去盡我們的天職。何況大東亞聖戰。還沒邁進到完成地步。北邊方面。關係複雜。不僅蘇聯一國和我們接壤。美領的阿留地安群島。距離我們也並不遠。又焉得而不加強邊防呢。

兵駐索羅門島

敵前登陸蕩平群島全域高懸日旗

虎視美澳聯軍要衝

【某某艦上廿三日電】日本某某艦船部隊自某月某日由基地出發以來、破南太平洋之怒濤、一路南下驀進、遂於三月十日早朝、進入與澳洲相對之英領索羅門羣島的奎恩、加羅拉灣、陸戰隊敢行果敢之敵前上陸、亙該島全域遂行掃蕩、午前十一時、索羅門羣島、乃有最初之軍艦旗、飄揚焉、該灣三面爲低山所圍、水深五十呎、乃天然之良港、故被利用爲企圖向日本本土北進之美澳艦隊之泊地、而由於此佔領、日軍能於新幾內亞作戰同時壓制該羣島一帶、又美澳聯合軍之要衝某地及某某羣島、亦直接曝於日軍之脅威下云、

攀山越嶺赴戰場

兩軍相接緊張萬分

海上破敵壯快淋漓

擊破聯合艦隊海戰從軍記

【○○艦上廿二日電】記者於二月某日、搭乘軍艦○○、一路南進、原來日本無敵海軍此行、凌萬頃鯨波者、要在邀擊夢想突襲日本本土在新幾內亞東北海上北進之美有力艦隊耳、記者得身列此行、目擊勇壯之日本艦隊進擊情況、實深感慨之至、二月某日上午、突如接到日本偵察機情報云「敵大艦隊出現於某某方面」、「○○艦隊司令長官、間不容髮即對○○航空隊下令、「○○航空隊、須以全勢力、攻擊敵艦隊、」次復對○○船隊下令曰、「余率○○艦隊、將決戰之時至矣、」軍艦○○之士官室、突呈話氣、艦內擴音機高呼、「哨戒員須立即準備交代、」陽光如火、照射○○基地海面、熱度超越百度、俄而準備出擊之號聲、響徹全艦、陸續出擊之二號艦三號艦、以廣茫七千餘萬平方里太平洋爲前哨、以大君御威爲後盾、顯示擊滅敵艦隊的海之勇士之決意、於是全艦艇士氣高揚、邁力激增、向赤道進發、立甲板上、方以爲我軍以扇形陣容進擊、但數十分鐘、又變成數列縱隊、或○○隻先航、陸續索敵、警戒目不能見之敵潛水艦、全員已就戰鬪配置、登砲塔檢點主砲發射裝置之主砲砲員、不離測距鏡之測的班位、時、魚雷發射裝置、警戒敵潛水艦蠢動準備敵機來襲哨戒員、人人均安堵就位、時、於二十日下午一時、攻擊敵大艦隊中」之情報、敵方勢力如何、全無確報、下午六時、○○航空隊以無線電報告云、「五次轟炸已畢、敵防禦砲火熾烈、擊沈敵航空母艦及敵艦一隻、因之、知敵艦隊包括航空母艦、艦隻頗夥、日方全艦艇士氣、愈益昂強、俄而出擊第一夜來臨、黑暗之中、猶能看見僚艦頻發火信號、全艦隊衝洗甲板、凌遲砲塔、但日本艦隊仍徹宵進擊、當第二日拂曉、艦機仍行出動、亙相當廣範圍、誓死偵察、但卻無發現敵影之報、正午、○○○○兩艦、亦有偵察機出動飛翔、但亦未發現敵蹤、而美國有力艦隊、若不顧日昨日本爆擊隊之猛攻、猶持續企圖空襲日本基地而北進、今夜深更、我艦隊必在○○方面與之相逢、遂夫夕陽西下於海之彼方、滿天星斗、映耀青空、消火同聲偵、豫置於艦內各處、僚艦之發火信號、時燃時滅、全哨戒員双目注視海上爾時、飛來敵南航○○里先航之僚艦、於緊張之數小時既過時、傳到報告曰、「○○方面並無敵蹤、」戰鬪配備遂解、歸返士官室之○○大尉、「敵已逃竄、失去戰意矣、」

親邦殊遇彌增感激

張特使滯京日程圓滿告終

【東京廿三日電】建國已十週年矣、親邦日本、自我建國以來、仗義援助、始終弗渝、逢茲建國十週年之佳歲、爲對日本皇室及朝野、披瀝感激之熱情、爰派謝恩特派大使一行、自十一日由新京、途東渡、十六日在日本朝野熱誠歡迎裡、踏入帝都第一步、滯京八日間之日程、順利告終、將以二十四日、離京西下、當入京第二日十七日、捧呈親書之際、畏蒙天皇陛下、對於大使、在破格殊遇中、御賜優渥御言、察宸衷不特垂及日本國民、且仁慈廣被我國四千三百萬國民、大使以下隨員、一同恐懼感激不置、遂爾誓行協力親邦日本、邁進於大東亞建設大理想、次於翌十八日、蒙高松宮殿下在御殿招待大使及李駐日大使夫婦、共進午餐、十九日、爲對日朝野表示謝意、特派大使主催謝恩晚餐會、仰承三笠宮殿下台臨、賜可感之御言、大使一行拜察日本皇室、殊遇有加、恭悚感激、而日本皇室更親自率先垂示日滿一德一心之大義、不勝恐懼感激、大使一行、爲對於此次聖戰赫赫戰果下化爲護國英華之殉職傷病先者之忠勇皇軍將兵、表敬虔之同情、十八日參拜靖國神社、祈禱冥福、十九日赴東京第一陸軍病院及陸軍軍醫學校附屬病院、二十日赴橫須賀海軍病院、親往慰問白衣勇士、同時並祈禱其再起奉公、又在京第五日之二十一日、更訪問於建國十週年樹立不朽之功勞之歷代關東軍司令官本庄、菱刈、植田三大將、或武藤元帥遺族等、以表感謝之意、舉行滿洲建國關係功勞者招待晚餐會、同於和熙之景象中、追憶建國十年之歷史、如盡謝恩之誠、繼更誓言於多彩之日程中日本朝野、對于協力於親邦日本之聖戰完遂之滿洲國之感謝及北邊守護之態周、宰相使節之決意、至是充滿感謝之在京謝恩日程、乃全然告畢云、

戰費龐大通貨膨脹

增加課稅以謀彌補

英藏相對國民大作悲鳴

【布宜諾斯艾利斯二十一日電】據倫敦來電、現正講求各種對策之英國、英藏相伍德、於二十日關于英國戰費實行演說、關今次大戰勃發以來之戰費強調、已突破前大戰之支出總額、現在一日戰費、比較前年九月多二倍半之事實、力說防止通貨膨脹如下、英國之戰費、一九四〇年九月、每日平均爲五百萬磅、現在每日已達到一千二百五十萬磅、然而此額中、並未加算武器貸與計畫由美國供給之軍需品之費用、政府企圖以課稅戰費之大半補充之、但是通貨膨脹終有危險、前大戰之英國戰費合計、爲九十五億三千萬磅、其中二成八分以租稅補充之、今次戰爭英國迄今二月末已突破此額、竟消費九十七億一千萬磅戰費、其百分四十四、以租稅補充之、但其一方勿忘英國之資金非常缺乏、因爲戰勝、所以今後不免有担負商率之租稅、此外亦有防止通貨膨脹之必要云、

德軍積極秣馬厲兵

準備春季攻勢

趕造武器開發資源只待猛攻

【柏林廿一日電】活潑的大東亞戰、久已入於多眠狀態、一般人豫測、歐洲戰局、在這兩三個月裡、漸次入於最後的大攻勢、在這大攻勢未開始以前、德國的準備、非常令人注目、從去年底起又活潑地開始動員、新徵兵達數百萬以上、呈示德國國防軍開戰以來最大的充實情態、直接間接的動員數值是值得驚人的龐大、製造軍需品方面、也晝夜兼行不息、記者最近得到德軍當局的許可、詳細參觀柏林近郊的砲彈工場和戰車工場、記者看到這些、纔知道德國今已擧全力蓄積所有武器軍需品、以備大攻勢的舞台之緊張、兩大工場取交班制、以廿四小時運轉發揮其全能力、勞動力雖受動員影響、一時勞働力頗形低下、但二百五十萬外國勞働者開到後、養成未經驗者、現在已比較開戰當時、增加到一百萬人以上的軍需關係工人、是以德軍生產力、比較開戰當時、示飛躍的增大、食糧資源方面、德國也毫不怠惰其準備、既確保歐洲穀倉烏克蘭便已一掃缺乏自給力之德國食糧不安、德國已派遣一萬六千名農產指導者、送往蘇聯佔領地、努力再建農業、而本年中、德軍之一部食糧、便可由現地籌出、一方、英國食糧方面、本土生產、不過四分之一、不能自給、鐵也仰仗海外輸入、所以船舶被擊沈、輸送路斷絕、則英國的抗戰、便不可能、

戰時之化學工業

形成國家產業中樞

製造兵器仰賴尤多

化學工業以化學經濟之工業也、根據此種定義、則現在格別辦理之製鐵、合金、火藥製造等、亦屬于化學工業、因此、一切工業中之化學工業、其內、寬可稱最爲廣泛且多岐、於是此乃形成國家產業之中樞、化學工業中爲紙漿、肥皂製造等、但揮發油製造則與汽車航空機之工業具有密切之關係、而與其他工業有深切之關聯者、又如毛織物之脂、合成膠皮合成液體燃料、人造纖維及合成樹脂等、亦形成其他工業之一部、即農業與肥料關係、其定其他產業之基礎者、亦非淺鮮、由是以次、一切工業、雖有多少、其於化學工業、殆有甚大之關係也、故化學工業所以較其他各種工業立定、實見、或顯示異常之飛躍發展者、實在於此、尤爲即應最近時局之要請、化學工業之趨向、更值矚目、

▲合成化學工業

新興化學工業之最大特徵、不外一切均爲人造合成之一點、且其種類多、最重要者如合成纖維、人造纖維及合成樹脂、合成膠皮、合成化學、除觸媒之研究較前進步外、高壓反應工業等皆是、自然、此種之新興化學工業、以其應用化學反應之點觀之、未必皆爲新新之發明、蓋化學工業經人理解、但以其反應未出實驗室之實驗範圍、因而未得以工業成立者、或因無急速工業化之必要而中止者、實驗研究者非鮮也、裝置等化學機械製作及運轉之技術亦大有進步、於是乃漸達于工業化、實際化之階段、尤須特記者即以二炭錳製作布達諾爾之方法已漸趨工業化矣、

▲二炭快系

從來之亞細亞製造法不外以細菌使釀醋發酵之方法、即以副產物獲得多量之有效物質也、但初時毫無用途、故難于處分、厥後以之與醋酸化合、初以醋酸物、乃成爲硝酸纖維及醋酸纖維素之良好溶劑、繼代向來之溶劑醋酸鈣使用之結果、乃驟然發生用途、最近不僅爲單一之溶劑、且能使用於各種方面、非特爲合成膠皮之原料、異以航空機用燃料因專克坦之原料等而被使用、担當極重要之效果、

※ ※ ※

強化地方營繕

開建築關係官會議

建築局自廿三、四之兩日於該會議室、開催全國各省市建築關係科長會議、廿三日上午九時半、中央側關係官關於地方營繕強化等、有所指示、下午關於土木建築業統制之件、工場資料給與之件、協和會科學技術聯合部會之件、等關係係官之說明其次行一般地方營繕問題之協議懇談、廿四日更關於營繕問題一般實行協議懇談云

管理敵國銀行

日軍公布辦法

【上海廿三日電】上海方面陸海軍當局、自勃發大東亞戰之昨年十二月八日以降、即向敵國籍銀行及商社派遣適宜之管理人及會計監理督官、以管理與監督敵國籍銀行商社自此華中方面（武漢地區例外）之敵性企業、自昭和十六年十二月八日之後皆歸軍方管理方法業已決定、其內容已由上海方面陸海軍當局以廿一日公事佈告、其結果敵性企業中之有與軍事發生關係者、皆由軍方直接管理、除軍關係管理之外者、皆由興亞院担任管理事務云、

印度獨立運動史（二）

屢遭虐殺屢舉起革命火炬

反抗暴政不斷作流血激鬥

▲阿木里昔爾之大虐殺

第一次大戰終了後、英國對于印度之積極援助以報酬所與印度民衆者爲何斯不外所謂二重政治也、即羅拉特法案之壓政、無論言論集會之自由、參政權及其他權利或特權、概不與以彼等、於是被以人類最大之不平等待遇之印度三億五千萬民衆、乃釀成洶湧之對英抗爭之機運、及於對英抗議大會中之克乞里騷 洽巴爾之 志士被逮、市民更毅然奮起憑起英國軍隊出動、於一九一九年在阿木里昔爾實行古今未有之大虐殺、千五百名之印度人及多數之房屋財產遂均爲暴戾已極之英官憲而犧牲矣、

於是以此爲機、展開第一次革命運動、於印度南部瑪巴爾海岸、回教徒與印度教徒間、竟釀長期之反目、惹起血腥之衝突、對于英國政府之處置回教徒之憤懷之彼等、殺害政府之地方官吏七名、熱血沸騰之彼等因不見可以敵對之白人其鋒尖乃轉向爲借金所苦之印度教徒、不問男女、殺戮數百更對數百人實行酷禮、政府大爲狼狽只得逮捕約廿五萬之民衆使之投獄、是時甘地毅然而起但出意外者即彼命全印度、即時拋棄非協同運動、因此全英國非常吃驚、數百之甘地之闘士立即提出抗議彼等以爲指導者甘地已經瘋狂所以不免失措、甘地雖被投獄但全印度卻急變清醒、對于英國之恐怖之念、由斯時起、漸漸昂起、

▲朱唇的熱辯

一九二四年甘地釋放了、因他知道自己的勢力掃地、因而斯華拉底黨一團的新指導豪頭、進而參加政府、合法的、政治的擁有政權、以獲得自治爲目標、彼等領袖之中斯華拉底黨領袖某達爾斯、爲一獻身的熱情家、以全力傾注獨立運動、但因過勞終至死亡、安尼貝玷志夫人、自一八九三年以來常居印度、爲一英國女性、但卻爲對印度革命大放異彩之鬪士、

（孟買勞動者作反英示威遊行）

瑪丹、莫、瑪拉維亞、班歇特、莫拉爾、諾爾德里之下院議長亞拉布亥、巴泰爾等一流辯護士等極力指導運動、非常合法、協調後小諾爾即亞瓦哈夫爾、諾爾出現、彼拒絕毅然暴力回避政策、少數之共產主義者則以假國爲模範都市之工業勞動者敢行長期罷工、此二集團乃形成國民會議派之赤化派、代表印度女性之門士薩洛基尼奈滋會被推爲下院議長、以鐵火之熱辯魅惑滿堂、「來罷我的將軍、來罷我的兵士們」彼一度啓朱唇笑語時、全印度之志士或女性乃一齊奮起、恰值此時賽盟委員會被派於印度、一九二八年委員一行於孟買上陸時市中各處皆飄揚葬送之黑旗一切商賈均停止營業新聞一齊停刊、賽盟委員會中無一名爲印度人、厥後第二次革命運動一九二八年復於喀爾加達舉行、於全印度國民會議決定、由一九三〇年一月一日開始

▲甘地『向海進軍』

該爆發之日、印度民衆復再揭起「自由獨立」之大旗以三月十二日拂曉爲期、開始彼有名之「向海進軍」、海呀、海呀、全印度別上當英國的考慮將來自治的遷延策、甘地復再立於陣頭、於「不收鹽稅」之標語下於康木拜灣海岸製鹽、開始反對政府專賣鹽之運動、結果未持武器之彼等敢退甘地以下約八萬鬪士被逮捕監禁孟買郊外、而多數民衆熱血沸騰之暴動、然因英兵之槍射、刀殺到處演出意外之慘殺、這該多麼慘虐呢、英兵的鬼畜行爲、竟在彼等正義的美名之下、毆打多數男女民衆、致使倒昏、於此情勢中、一九三〇年乃開第一次圓桌會議、結果雖採決印度聯邦組織案、然事實印度人熱望之印度人之責任政治尚未實現、於是一九三一年三月開第二次、同年十一月開第三次圓桌會議然印度依然無何等改善、國民之不服從運動、到處展開政府的彈壓也年年復加、

日蘇漁業條約

屢經延長此第七次

【東京廿三日電】日蘇交涉、頗銳敏反映變轉無極之國際情勢、若一言証明日蘇國交史之迄今的漁業交涉、日方基於以朴資茅斯條約所獲得之漁業權、關於條約改訂屆日於兩者之滿足而確固之基本的條約成立、故交涉之歷史上、爲期田中加拉罕、廣田加拉罕兩協定、其努力所期之條約改訂前、漁業安定、代基本條約之昭和七年成立之廣田加拉罕協定終亦未待期限終了、同十一年、乃代替暫定協定、而以此暫定協定爲第一回、再算上此次之暫定協定、已實達七回、可謂爲顯反映過去之日蘇關係、回顧過去之暫定協定之經過、大體如左、

第一次＝廣田加拉罕協定、昭和十一年五月滿了、因蘇聯側之遷延、故自前年開始更改交涉、惟於滿了前、交涉終未成立、乃以暫定協定、延長效力迄十一年之年末、

第二次＝一方本條約交涉、於昭和十一年十月、亦漸步入日蘇間、而進行締結以廣田加拉罕協定之存續八年間爲重點之新條約的計畫、且條約案文、已經御前間、惟蘇聯側以日德防共協定成立爲口實、拒絕調印、致同年十二月廿八日第二次締暫定協定又延長一年間之結效入、改訂交涉、遂移至翌年、

第三次＝翌十二年開始、繼續進行本條約締結交涉、惟日蘇間並未妥協、遂於同十二月廿九日、由重光、斯特莫尼亞哥夫成立第三次暫定協定、

第四次＝昭和十三年、發生乾龍丸拒絕含証事件等、而繼於蘇聯官憲極其猛烈之壓迫下、續行本條約的締結、惟蘇聯側對此交涉、又提出未付北鐵代價金問題、宗谷海峽自由航行問題等、示以全面的拒絕之態度、故又未成立、一方暫定協定、於翌十四年四月出漁期間、始由東鄉、李特維諾夫、成立第四次暫定協定、

第五次＝昭和十四年十二月三十一日、東鄉莫洛夫間、更成立第五次暫定協定、惟本協定中、蘇聯側約以昭和十五年中、締結長期本條約、以代暫定協定、

第六次＝繼之昭和十六年一月二十一日、於建川莫洛特夫間、成立第六次暫定協定、同時日蘇間爲改訂漁業本條約、兩國合意設置各以委員五名構成之混合委員會、惟因六月末、德蘇戰勃發、交涉又告中絕、放擱至年末、十二月始申請締結暫定協定、令乃調印第七次之暫定協定云

蘇政府發表

【莫斯科二十一日電】關於延長日蘇漁業條約效力一個年協定成立一事、蘇聯政府、於二十一日以塔斯通信發表如下、三月二十日外務人民委員部次長維悉尼斯基與建川駐蘇日本大使、在科易維悉夫、關於一九二八年漁業條約延至一九四二年度一個年之議定書加以調印、實行交換其公文之意旨、例如一九二八年所締結之漁業條約之期限會在一九二六年五月中已滿了、嗣後鑑於未締結新漁業條約之事實、經日蘇兩國政府間之協力、將一九二八年條約每年延長一個年、一九二八年漁業條約、延至一九三六年後、其後一九三七、一九三八、一九三九、一九四〇及一九四一年度、每年更新之關于一九二八年漁業條約後之一九四二年度之延長、在科易維悉夫實行交涉之結果、所以日蘇兩國政府、始達到今次之協定云

駐玻日外交官

一行赴美待機

【維西二十二日電】據哈瓦斯通信稱玻利比亞駐在外交官一行、於智利阿里加港、候往美國行之便船、二十日已向美國出發、諸外交官、乃迄至日美外交官交換交涉成立前、於美國待機之故也、

滿鐵鐵道總局指定
愛路報國
口中香料
愛路丹
銃後赤誠

興農部御指定
公農式除草機
高畦・平畦兼畑作用
大日本政府實用新案第三一〇八二七号
滿洲國政府特許第一二八七一号
製造元 滿洲農具製造株式會社 工場 大連・奉天・哈爾濱・鞍山
發賣元 株式會社 鳥羽洋行 本店 大連市近江町八番地 支店出張所 奉天・新京・哈爾濱・鞍山・牡丹江

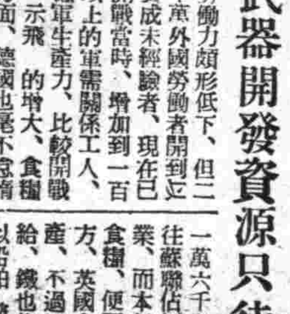

通信教授新式簿記
今値本會創辦之第十二年故決行增刊數千學員渴望之『白話商業簿記』現已付刊本月出版可入會的函授生均有免費享受之權利報名詳章函索時附郵票四分寄新京市中央郵政局私函箱第八四號後大連銀行簿記講習會收即寄（但同信地址須詳細寫明）

一絲微塵入目
可致危險眼病！
不能或免的微塵入了眼。只覺到痛癢難忍。若用手指揉擦。柔嫩的眼膜必受損傷且不潔的手指。也有細菌染入。引起重大的目疾。只有用老篤眼藥。點入一二滴。痛癢立止。因藥內含有止痛收斂殺菌消炎防腐等五大作用也。
適應症 結膜炎、結膜充血、眼瞼緣炎、學校眼炎、沙眼症、疲勞眼、角膜翳、砂粒眼、淚囊炎 等症
大瓶 小瓶 小兒用 藥利包
總行 山田安民藥房
【各處藥房洋貨鋪均有代售】
不痛不麻 神效第一
老篤眼藥

協議員熱心討論 各項議案迎刃而解

皇姑東關區聯合協議會舉行誌盛

區協第五日

集論群策之議、統裁一年一度之市聯、將於來月下旬展開之、市聯之母體區聯合協議會、連日由協和會市本部主持下、在各區分別舉開、茲將皇姑東關兩區聯合協議會開會情況誌之如左、

皇姑區

皇姑區聯合協議會、於廿三日午後一時、假皇姑屯道德分會內舉行、當日市本部長（篠田委員代理）以下市本部員永岡以下數名出席、關係機關亦行參加、當日出席協議員廿六名、七名缺席、是時開會、首由黃區長致開會之詞、繼全體向國旗行最敬禮、向宮城及帝宮遙拜、全體默禱、並祝皇軍武運長久、由市本部長訓示後、開始出席協議員點呼、乃進行議案審議、由午後二時熱議開始、至七時許方散會、茲將當日議案及市署解答解決各項分誌於左、

▲議案

一、經濟關係
1、生活必需品配給關係之件
2、代用食配給考慮之件
3、公定價格取締要望之件
二、衛生關係
1、關於遺棄死體處理之件
2、要望設置共同便所之件
三、道路下水道關係
1、要望下水道完備之件
2、要望當區內道路舖裝之件
3、關於水道料金之件
4、北京街道至皇姑屯驛幹線道路設置之件
四、殖產關係
1、要望市屠宰場移轉之件
2、關於麴加工品生產價格之件
五、交通關係
1、市內巴斯電車線路向皇姑區延長之件
2、要望屠宰場附近路口前設置假驛之件
3、馬車洋車取締監督強化之件
4、要望在奉天驛前設置洋車馬車票販賣所之件
六、消防關係
1、皇姑區內設置消防署分所之件
七、儲蓄關係
1、要望儲蓄思想普及徹底之件
八、教養關係
1、鮮系青年訓練制定設定之件

▲解答

一、太平西分區提議對於街道、夏季每兩日清掃一次、冬季六日一次、市署解答、因經費及人數關係、決定由市對本年衛生清掃費增加二萬元、以求街道之美化
二、滿人希設鮮物箱之件、市方已製出原樣、市民如同意後、日內實現、
三、膠皮鞋巡廻配給之件、市民希望不以舊鞋底更換新鞋、本案亦照市民意旨去實現、但有舊底者仍更換
四、計劃送煤希將麻袋繳口之件、本案經市方及石炭組合考慮、認爲每日須有五六十名以上繼續工、在經費及時間上均不可能、故難實現、

勇士八十餘人 蒙受恩賞勳章

中國事變之際、在奉居住者、應召第一線活躍、而樹立赫赫武勳之勇士八十餘名、蒙授恩賞勳章、定於月之廿六日午後二時、在市公署大禮堂、由各機關代表及協和會員參列下、舉行勳章傳達式云、

東關區

東關區聯合協議會、於月之廿三日午后一時、在大東街道德會內、由各關係機關代表及協議員出席下、盛大舉開、全體向國旗敬禮後、由議長安海瀾氏致開會之辭、略云、茲當大東亞戰爭之際、關于共榮圈之建設、凡百待興、我滿洲國與親邦、本一德一心不可分之關係、擔後之國民、責任非常重大、且北邊防衛、產業振興、勞務興國、均爲此後國家行政重點、現値本區聯合會協議會舉行之際、出席諸君、均爲地方耆紳、會務幹部人員、所議議案文多關乎興國利民大計、務請諸位熟議檢討、完成家族式之會議、方不負各位代表民衆之責任、致辭完了、即開始協議十四件提案、午后四時許、而行圓滿終了、其議案如下、

一、關於產德氏名有興章程不合礙難登錄請予維持之件
二、關於豆油配給請求加量之件
三、關於棉布棉線配給請求增加之件
四、關於滿系製醬大豆請求配給之件
五、關於兒童入學年齡延長並請增班之件
六、關於國民高等學校增設之件
七、關於市街清掃徹底施行之件
八、關於市內給水所附近融化泥濘請防修理之件
九、關於米穀配給方法請求改正之件
十、關於昂揚國民精神克盡擔後赤誠之件
十一、關於家畜飼料配給之件
十二、關於鮮系教育施設之件
十三、關於職業訓練所設置之件
十四、關於大東亞民族應奮勉報國之件、

喚起民衆禁煙思想 市署追加宣傳行事

伴隨建國十週年紀念精神作興週間、奉天市禁煙當局舉行之禁煙宣傳、諸種行事業已誌於本報、茲將追加之件、略誌如下

▲於月之三十日午前十時、鄭市長召集署下職員、假署內大講堂、向職員側予以強調之禁煙講話、期禁煙之徹底云、

▲邇來市署衛生處禁煙科利用影戲院揭揚之禁煙標語、業已制定、計爲以下六條、（一）建設大東亞由禁煙拒毒作起、（二）禁煙拒毒就是殲滅英美的殘存勢力（三）鴉片危害民族健康、妨礙東亞建設、（四）鴉片麻藥就是英美侵略魔手、（五）東亞共榮圈內的國民、最憎惡的就是害毒戀者、（六）戒除鴉片惡癖、振興亞健兒、

▲關於應付禁煙宣傳週之徵集論文、及各國民優級學校實施之禁煙講話諸項、業經禁煙當局通知各校、略將詳情誌下、

（一）關於禁煙講話之件、由各國民優級學校校長、當週間朝會之時、或教師於講述修身課程時間、以鴉片害之關係、向學生講述、以期強化學生禁煙之思想、

（二）徵集禁煙論文一項由諸國民優級學生徵集之、市轄每校限定最少當有十份以上之論文呈遞、截止期以四月十日以前、發表當選時當在五月中旬、計一等三名、各賞金十元、二等五名、各賞金五元、三等十五名、各予賞狀云、

口吃矯正會成績極佳 定於下月再度舉開

新京正音協會、爲對奉天市不幸之吃音者關係、惠及福音計、曾於三月八日、於城內協和會館會場、由該協會派遣之奧山講師指導之下二十名受講者、熱心聽其指導、最早的、僅三天工夫、就有矯正好的、實收良好成績、二十二日舉行終了式、完全不能言語之吃音者、現在能流暢的演說或談話等、使其非常感謝、見此實績的市社會事業協會、滿赤支部、於此機會、希望再一次開講習會、所以協會決定四月一日起、至十四日、於城內一心街青年會館再開講、時間、自午後四時起至八時費用、小人十五圓、一般八二十圓、貧困者無料、乃至半額、會員以二十名爲限度、該協會予定最近派員赴撫順、於該地亦開講矯正會云、

市內滿系商業部會 廿七日舉行結成式

規約及會員名簿均已決定

本市滿系商業部會之結成、經商工公會商務科並各關系商號等多日之醞釀現已大致就緒、定于二十七日午前十時、假住吉町奉天大樓舉行結成大會、部會規約現已擬就者如下、

一、本部會以輸入、批發小賣三種業者組織之、力求各業者間縱橫的緊密連繫、及業者的統一、以達成獻身國策的使命、
二、本部會以輸入聯盟、卸賣聯盟及小賣聯盟各部會主腦者及部外業者若干名會員組成、
三、本部會的構成、于總會外、橫斷的開催輸入委員會、卸賣委員會及小賣委員會、縱斷的開催第一部委員會以至第七部委員會、
四、總會除每月一回定期開催外、于必要時、應臨時召開之、
五、本會會長以〇〇充之（俟大會中決定）、
六、本部會議案之審議、于必要時、應請關係官廳臨席、或特殊會社特殊團體等出席、
七、會議通知及其他事務、由商工公會商務科施行之、
八、本部會經費、由商工公會支出之、

至于會員名簿、見諸決定者如下、
第一部會（罐頭）、輸入者暫缺、卸賣者稍葉町一番地東合洋行、小賣者大東街一段一六六永香村祥記、
第二部會（氧製品）、輸入者暫缺、卸賣小西街二段一四三廣發合、小賣者一德街四段一七〇泰和商店、
第三部會（海產物）、輸入者一德街六段一八二同豐慶、卸賣者一德街六段三八仁義和、小賣者大東街一段一六六同蓁、
第四部會（洋品雜貨）、輸入者一德街二段一二三義豆成、卸賣者全順成、小賣一德街四段六三中央百貨店、
第五部會（石鹼）、輸入者暫缺、卸賣者一德街三段四六號益興盛、小賣者一德街四段四六興順義、
第六部會（琺瑯鐵器）、輸入者暫缺、卸賣者大北街二段三七義成永、小賣者一德街五段一七號三義永、
第七部會（牙刷牙粉）、輸入者一德街六段一三九德泰永、卸賣者一德街二段五三同昌行、小賣者一德街五段一三六大陸百貨店、
部外（各商品）、輸入者中街瀨行胡同興泰號、卸賣者一德街二段五三日昌盛、小賣者一德街三段一二八洪順盛、
雜貨輸入者缺、卸賣者一德街四段二七〇順成、小賣者一德街四段四四吉順絲房王緝文、
此外輸入業者如小北街二段六二天合東內絲綿雜貨同業組合、一心街五段一二八麻袋同業公會、及一心街二段批發雜貨同業公會、亦列入此名簿內云、

東安放送局 廿八日開局

政府爲強化國境方面弘報宣傳起見、決定在東安市開設放送局、預定在二十八日午前六時五十八分舉行開局式、該局之周波爲九一五基羅、由該日即將開始混合放送、因之今後全滿已達十八處放送局矣、但電電當局本年度計畫繼續五處、八月改延吉放送局爲二重放送、此外亦準備在琿春、開設有線放送局云、

國民昂揚槍後意氣 視察之餘獲益良多

井上股長訪日歸來談

亘二週間視察日本統制經濟狀況之奉天市警察局經濟保安科井上股長、二十日夜歸奉、關於「決戰下日本視察之感想發表如左、「大阪、名古屋、東京、完全觀察了、遠鄉下都地也去了、無論何處的日本人、無有不緊張生活的、悲壯覺悟、就是爲大東亞戰爭完遂而燃起一億之火的進軍、一看時就有感泣的神氣、」「這才是日本強勝的原因呢、」有見於親邦之努力姿勢、對吾滿洲國之前程實受很大之指教、

國婦會支部 開役員會議

國防婦人會奉天市支部、於月之廿四日午後一時、在支部會議室、舉開支部役員會議、協議左記事項、
一、關於會員表彰申請之件
二、國婦創立總會舉行之件
三、關於赤十字實助員章入之件
四、關於赤十字施療患者之件
五、關於職能分會營業主取扱之件
六、關於職能分會會費徵收其他之件
七、關於職能分會會員救急法講習實施之件
八、衛生隊員救急法講習實施之件

設立青少年道場 省市舉開懇談會

協和青少年團奉天市統監部、因決定在本市長沼湖附近設立團員鍛鍊心身道場、及學校林、所以二十四日午後一時與省公署文教科實行第一回懇談云、

國債行市

國債名	每票面百圓	包括經過利息
第一次四厘公債	九七、八〇	九八、八四
第二次〃	九七、三〇	九八、七〇
第三次〃	九七、一〇	九八、三三
第五次〃	九六、七五	九七、七七
第六次〃	九六、四五	九七、四六
第九次〃	九六、三〇	九六、九一
第十次〃	九六、三〇	九六、九二
第十一次〃	九六、三〇	九六、七七
第十二次〃	九六、一五	[illegible]
第十三次〃	九六、一五	[illegible]
第十四次〃	九六、一五	[illegible]
第十五次〃	九六、一五	[illegible]
第十六次〃	九六、一五	[illegible]
第十七次〃	九六、〇〇	[illegible]
第十八次〃	九六、〇〇	[illegible]
第十九次〃	九六、〇〇	[illegible]
第二十次〃	[illegible]	[illegible]

輕車過市 探索春光

老車夫

開口問我們到那裡去、還一同記者便用上海腔語了、「你的隨便走、」逐坐在馬車湯信口唱着說、「大馬車、走得慢、春風和煦撲人面、精神暢快非等閒、」千代田通、筆直的通達馬路、鐵蹄一轉彎、就携奔到日滿（昂先的南市場）走去、呵、馬這傢伙、也好像懂得客人的心、走得十分緩慢、巴斯載着成串的人、吃滿奇的妙嬰和黑汽油煙、滾進我們的鼻孔、然而它的腳步卻像老頭兒似的、帶着噹噹過去了假的我們倆哩了這時過名物的滋味、馬車雖慢、走到走着、可也來在大西邊門、那兒的派出所木牌寫的是「奉市第壹大西邊門派出所」、怪呀、朝日暑和南市場舉是兩碼地方嗎？却說記者坐着馬車好進大西城門、呵、進了城一眞正的奉天城了、

鞭絲帽影徜徉街頭 都市春風襲人欲醉

大南城門下激發懷古幽情

往左邊瞧、往右邊觀、是過有中國銀行的大樓、聳立在那兒、記者神經雖不過敏、但却實想到中國民衆之飲蔣介石焦熱地獄的形相、過西華門不遠、就是皇宮、南北二百六十九米大甍牆、包圍着黃瓦發亮的宮殿、這境域共分大內宮闕、大政殿、文溯閣等處、老百姓們、都管這宮殿叫金鑾殿、論起金鑾殿來、可大有來歷、乜完成於清朝太宗的天聰六年、以後

乾隆帝

更大加增修、記者對於歷史方面雖然生疏、可是瞧見那五彩斑爛的古代建築物、小心眼兒里不由得也會追懷起滿洲興亡的舊蹟、朗誦上彷彿詩人的感傷來、想走進去、尋一些懷古的詩材、無奈門上清楚寫着「禁止拜觀」、記者只好遙憐之、至退回身子來、街頭上還殘存着清末味兒、久被世人遺忘的滿洲民間美術的紅紙春聯「萬事亨通」「開市大吉」就是一個好的象徵、但是、街上已浮遊著奇妙的無名的氣味、

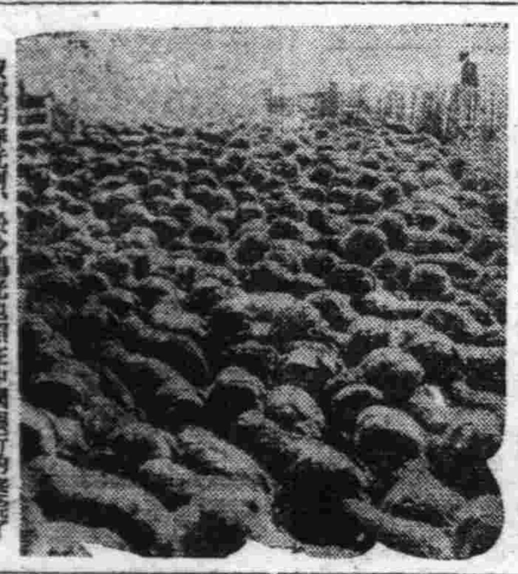

汲濛的春光呵、於今陽光也照在中國銀行的屋檐了、看、那洋車在嚷奉陽呢、

圖書館

張學良全盛時代的小張公館、現在改爲國立圖書館、到那裡去瞧瞧、嚇、極盡其奢華的建築足證權勢的學良是怎樣吸百姓骨髓來供個人揮霍之面影、不太有什麼不客氣的說、春天和暖的、係員誰給我說明獨奉天城內的文獻、貴重記錄、和清朝時代圖書等、其數不下六萬多冊：記者心不在焉的辭別出來、但也不是轉身就跑的狼狽樣子、總還保存紳士之態度、

趕車這老頭子、頗有仁人愛物之心、當我們走出來的時候、他正在喂馬呢、

提起最近坐車的事兒來、木炭自動車、坐的人可太少了、坐馬車倒正合人放心之至、既不必顧慮到車體發生故障、又可以沿途盡情的觀望風景一尤其是他和她倆個人（無論是愛人也好、倆口兒也好）上街時的最高至上之乘物、

假如奉天的交通會社停止運轉觀光巴斯、我們做它的社長時、斷然地要計畫觀光馬車呵、

無論怎樣說、春、總得坐馬車纔能夠尋訪得到、賢明的讀者啊、記者說出這種意見的眞心話、却非是受有馬車夫有賄賂呵、

× ×

馬喂飽了、立刻精神恢復過來把記者和開麥拉人拉到

大南門

望大南門、鳴呼！抬頭下數行、唉、嘗有仰望此城門而不哭泣也者誠願當感慨的這兩位先生流淚、還揮人也似的臉、相在垂、當說記者彷彿是無聲的電影時代電影解說者、又發揮了一番話

「在陽光已經斜在西方、唯有一老人、心與甲濟線的當時激戰光景、來訪這蕭瑟戰跡、在廣漠的原野中、戰跡碑背負着夕陽而淚汪汪的站着、來訪此者、恐怕只有風吧、老人俯首碑前、不禁冥默回想當時、暗淚徹眼窠」

記者感慨滿腔胸中說了這番話、我的同伴開麥拉人、邊撫感謝似的用些滋俗的話來答覆我、眞是來生好度人讓我、白費了我一腔心血、離開此地、想去看一看奉

春在街頭、日滿兩姑娘押着貨車、已走到大西邊門外了、

小河沿

天唯一的夏季遊園地納涼地的風景、便驅車往大東門走去、趕馬車的老頭子、時時以懷疑的眼光、投在浪漫友伴的記者之臉、終於他要解決這個謎、對記者開口問、你當高麗哭、記者使勁的說有生以來和失戀時算在一起共爲二次的哭泣之原因、「滿洲這塊地方、在草先年、北有俄國、南有日本、南有本國、虎視眈眈、貪

是危機萬分、日本本來使讓日華協和條約而有愛滿中牛島、可是、俄國竟以誘惑法兩國、對於此事、加以干涉、以所謂三國干涉、強迫日本交還遼東、而一八九六年訂立加喀希尼條約、一八九八年訂立旅大租借條約、使中東路鐵南下、北清事變、俄在滿洲駐屯大兵、想將其爪牙、吞併滿洲、爲保東洋和平、明治三十三年、更爲日本、隱忍以

日俄戰

來阻止俄國的野心、爭最大關頭便是比克茲帥特金大將爲總帥的俄軍、想一舉奪回沙河的敗績、以奉天爲中心東起撫順西邊馬群丹西迄遼陽台蘭遼河、長亘九十餘粁、陣營、日本軍全軍集中於沙河完了、明治三十八年二月二十六日、大山總司令官命令一下、就開始總攻擊奉天的戰火、由冬天到春天、兩軍對陣、實達一百三十天之久、遂衆會戰

日本軍

竟以二十五萬的寡兵、擊碎了三十二萬的俄軍、死傷的人數日軍七萬、俄軍九萬多人、三月十日、在薪然的夕陽反照裏、大山總司令官以下日軍勇士、威風堂堂、於翻翻的軍旗前導之下、進入奉天城、那城門就是大南門、你說、一個堂堂男子、站在這大南門下、怎能無懷古的幽情而哭泣呢！」

說着說着、記者又滴下眼淚來、趕馬車的老頭子、似乎明白似乎又不明白、揮起鞭子又趕奔程前、

文 吉本記者
寫眞 小澤記者

市政論文懸賞募集

課題 「躍進奉天之將來」
趣旨 迎此意義深遠之建國十週年、回顧奉天市躍進之蹤跡追究其政治文化產業等均有驚人之興盛爲把握市勢發展之動向指示其光輝未來性之進路是爲本市政論文之趣旨
形式 四百字原稿用紙五十枚以內
賞金 一等一篇 三〇〇圓　二等二篇 各一〇〇圓　三等三篇 各五〇圓
截止 康德九年七月三十一日
發表 同年八月下旬
審查 委員長市長副委員長關市長以下本市審查委員
備考 原稿送付處所 奉天市公署官房文書科編纂股 應募原稿蓋不返還當選者及應募作品之版權均歸市公署所有

感謝戒煙神速

敬啓者鄙人素有身體遺弱精神衰弱之苦余無可奈何中初吸鴉片少許以快慰一時之精神久而遂造成烟癮殊深戒斷時終欲戒除苦無良方幸友人楊君指導於奉天市大西門外振華醫院唐院長對於戒煙素有經驗乃入該院治病忌煙經唐院長悉心診治實施最新醫療妙術竟於二旬間戒除多年煙毒之苦累百病霍然全癒未受痛苦近日飲食日增身體日壯鄙人感戴奚如倍增欽仰特登報端略表謝忱

鳴謝人 奉天省新民縣 李聲遠謹啓

奉天漢英女子打字學院 招生

簡章 函索簡章附郵票四分即寄
地址 奉天市大南門裡警察署南胡同

奉天女子打字專門學院

招收新生（外縣免試入院）代打文件
簡章附郵即寄
院址 奉天省公署前通天橋路西 小南門內一心街四段七八

公認

留日教師滿洲首創學費低廉寄宿完備隨時入學額滿截止
奉天 國光女子洋裁學院
科別 本科一年（洋裁升學各科目）夜班半年（日語算術洋裁各班）速成半年（洋裁等）
瀋陽區一心街六段一六號

冰菓機械廉價出讓

冰菓冰糕製造機牛乳品貳台原料多量附屬品全部欲購者至下列地址接洽可也
南市場 鶴屋アパート國府方

通信研究養鷄會員募集

養鷄一事簡便易行故任何人均可從事也而又有很多人失敗者則因缺乏養鷄之智識惑之既不得方法又無處質疑故遭失敗者於當手養鷄之先徹底研究養鷄方法及孵化肥育等初心家能按上述徹底研究以行則事業決不會失敗 研究養鷄 養鷄初心者及已養鷄失敗者皆試爲荷欲索詳章請附郵六分寄信至奉天市東關區 鍾定價一圓二十四錢
劍農養鷄場 養鷄通信研究部

調經育生丸

奉天北市場 玉德堂藥店

レコード針を

本機之特長
廢唱針於自家再生！
特許家庭用蓄針研磨機
實物樣本
府邑郡別特約店募集
八洲公司

金城有聲電影院

奉天市 大西關五斗居
廿三 廿四 國華出品新版
新版 西廂記 周璇 白雲 主演
下期預告 三劍客 韓蘭根主演

光明電影院

奉天市 城內勸業商場內 電(四)二一八八
三月二十二日 二十三日 二十四日 藝華公司出品 古裝新版 木蘭從軍 陳雲裳 主演
下期預告 上集 孟麗君

雲閣電影院

北市場 電(二)五三五九
二十三日 二十四日 二十五日 演 科學偵探巨片 珍珠衫 顧蘭君 徐莘園 劉瓊 主演
下期 鐵扇公主

天光電影院

大西關五斗居 電(二)三二七八
二十二日 二十三日 二十四日 二十五日 二十六日 新華公司出品 有聲武俠巨片 兒女英雄傳
下期 完全新版 京劇電影合演

亞洲電影院

小西關電車路 電(二)三七九一
二十三日 二十四日 演 上海巨片 西施 袁美云 王次龍 主演
下期 新版 三劍客

光陸 CAPITOL THEATRE

城內中街路南 電(四)三六三三
今天演 新聞短片大會 樓上下一律兩角
下期 合同記

國際 GEKIJOO 南市場

公演日期 三月十九日 二十日 二十一日 二十二日 二十三日 二十四日 二十五日
新片 魂？ 藝華影業公司出品 有聲時代無上作品 陸露明 孫敏 主演
下期預告新片 北京各名角 玉堂春
電話南(二)一六二一番

大興有獎儲蓄

從四月十日開獎起 特獎增額爲一萬圓 頭獎（二千圓）及以下各獎亦均增加個數
慶祝建國十年大典 皇軍戰捷紀念 趁此良機、務請加入！
簡章承索即寄
株式會社 大興公司
本店 新京特別市大同大街
支店 奉天、吉林、新京、哈爾濱、錦州
營業所 國內各地大興當四〇〇處

福興貿易公司

告知諸君的！就是自動車代用發明各種高級自動車式的乘用馬車近見爲振興滿洲國節約汽油以時工藥交通利便起見
車型 新流行線型自動車式
車輪 用膠皮和洋灰
定員 四人至五人乘用
工廠 奉天市朝日區東京街四段七號 電話二—七八〇
福興貿易公司 奉天市大西區大西街五段八三號 電話二—一二八三

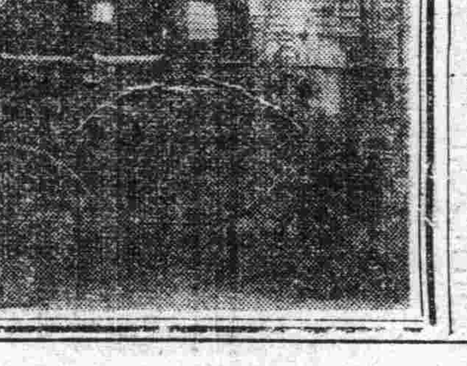

百萬

宣傳不如服用後之效果證明
總發賣所 奉天江ノ島町八 マムシ藥房 電話三四五五五

雙龍化積膏　特製三腎丸　萬靈虎骨酒
奉天市南門裡 德潤堂藥局發行

您的小孩好嗎

小孩在發育的時期，身體的健康與否，都要由父母來負責的，所以對於日常營養飲食外，再食豐富的營養品才對。

小兒良品 最完全的營養品，那就是胃腸營養良藥若素了，因它含有的營養成分，不下三十餘種，凡是人體生活，工作，發育所需要的營養分都已包含在內，若是每在飯後即給小孩服用一些，身體的發育一定良好，自然要健康的。一定是活潑可愛，

適應症 胃腸諸症 未老先衰 產前產後 小兒虛弱 肺結核
包裝 錠劑三百錠一千錠 粉末九〇瓦二七〇瓦
胃腸營養 若素
奉天・若素製藥株式會社

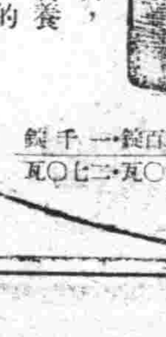

國都之國防婦人會為獻納以團員之廢品所拾之茶殼為軍馬之飼料起見、決由國防婦人會發揮實踐精神、目下茶殼獻納運動已展開全市、收得約過百包之成果、因於廿二日午後二時、乃由區代表集全區之茶殼、堆積於中央通富士屋旅館前、對〇〇部隊長執行獻納手續云（圖即獻納式及搬移軍馬之圖繪等）

首都統制經濟協力會 謀鎗後國民經濟確立
月杪召全市會員開本年春季總會

【新京】新京統制經濟協力會、自去歲十一月三日伴隨政府統制經濟方策而結成以來、對於首都市各商工業者指導尚統制經濟正軌邁進、收有相當成果、本年度該協期更進一步活躍謀東亞聖戰鎗後之經濟確立計、擬定於本月三十一日下午一時、假吉野町紀念公會堂招集全市協力會員於一堂舉開康德九年度春季定期總會、屆時除報告康德八年度業務狀況及八年度預算決算外更經康德九年計業務計劃案加以審議、及九年度總預算案審議、更擬定於大會表彰統制經濟協力運動旬間中模範商店、最後預定邀請經濟權威者講演國民貯蓄關係及意義云、

優良兒童審查決定

【瀋陽】為參加本年四月十三日於新京開催之第三回全國優良兒童審查會、瀋陽市之代表已誌本報、目下於瀋陽市診衛中、嚴密審查之結果左記兩君獲得光榮名譽之代表、決定出場、最近省方所行之省審查委員會、兩君共為瀋陽市之代表、學術、體格皆好誠為優秀之學童也

普化國民優級學校 周秉昌君
三道江女子國民優級學校 王連純女士

車輛實態調查 希望所有者全參加
檢查日程並區域已決定

【瀋陽】市公署基於市備之車輛台帳、並為車輛實數之調查並徵稅狀況之檢查故將於二十三日起亘四日間行車輛之實態調查、希望所有者全部參加、檢查日程並區域如左、
△三月廿三日午前九時半起至午后三時於四大廟廣場（瑞慶區、協和區）
△三月廿四日仝（太河區日昭區）
△三月廿六日仝（武聖區瀋平區）
△三月廿七日仝於觀音堂（興隆區、文聖區）

昌圖縣設置勞工援護會

【昌圖】本縣本照勞工供出要綱、使勞工無後顧之憂而期安心就勞起見、茲於最近設置昌圖縣勞工援護會其組織如下、
（一）會長一名（縣長）
（二）副會長一名（副縣長）
（三）委員若干名（協和會本部事務長、各科長警務科附、特務股長、工商股長、農林股長、街村股長及其他關係者）
（四）幹事長一名（行政科長）
（五）幹事若干名（勞務股長、勞務系長、輔導系長、協和會關係部員）
此外各街村亦一律設置勞工援護會分會、由街村長及協和分會長、分別担當分會長、而以屯長及當務員担當役員云、

獎勵油粮增產
春耕貸款從優辦理 金額擴大還期延長

【新京】為補助農村復興、接救中下農民春耕貸款、自建國以來、政府每年以一千餘萬元、經由各省市縣興農合作社、向農民貸與、對於農產增產上、及農民生活安定上、所奏效果頗多、本年春耕期又迫目前、貧困農民、需要接濟者、當不在少數、且當茲第二次產業開發伊始、農產物增產、實為當前之急務、興農部當局、決定早期開始將該項春耕貸款、向農民需要者貸放、因為期限從來春耕之貸款、興農合作社、頗感無法應付、本年興農部鑒於已往之實情、決將償還期限、延至秋收以後、一方對於油料農產物之大豆、芝蔴、等對其貸款之金額與償款期限、加以特別考慮、在可能範圍內努力擴大其金額、及延長償還期限、以獎勵戰時下油料農產物之增產云、

兒童福音 長春縣副本部長義舉
捐贈大屯等村校備品費

【新京】協和會長春縣本部副本部長瓏本實春氏、於日前參加地區協議會各村時、於大屯、雙城堡、太平山等村、見各優級學校芸芸學子、孜孜不息、勤勉向學、惟學校之備品、略感不足、於教學上、頗感不便、若長此以往、未往古辛負學子之苦心向學目的、衷心憂之、惟校方苦於物價昂貴、校方無力購買、該氏隨慨憤捐助大屯優級學校七十元、餘者皆各捐五十元、略補不足、學童無形中得沾恩惠似此熱心教育者、實不可多得之義舉也

九年度特產物收買價格決定（八）

綏佳河一五、三八
△濱綏線 第二下城子一五、四八 梨樹鎮一五、四二
△綏寧線 河東一五、四〇 東寧一五、三三
△濱江線 濱江一五、三〇
△三棵樹埠頭線 三棵樹埠頭一五、三〇
△八區線 八區一五、三〇
△道裡線 道裡一五、三
△京濱線 哈拉哈一五、五〇 布海一五、四八 德惠一五、四六 淺家溝一五、四四 松花江一五、四四 陶賴昭一五、四二 三岔河一五、四〇 蔡家溝一五、三八 双城堡一五、三六 哈爾濱一五、三〇
△濱北線 呼蘭一五、二六 沈家一五、二六 康金井一五、二二 興隆鎮一五、一八 綏化一五、一八 秦家一五、一四 四方台一五、一四 張維屯一五、一二 綏稜一五、一二 北守一五、一二
△綏佳線 石尹一五、一四 包一五、一二 神樹一五、一二 藤城一五、一二 鐵山一五、一二
△北黑線 二龍山一五、一二 納謨爾一五、一二 龍鎮一五、一二 龍門一五、一二 黑河一五、一二
△黑河埠頭線 黑河埠頭一五、一二
△齊北線 寧年一五、一二 富海一五、一二 泰安一五、一二 古城一五、一二 克山一五、一二 克東一五、一二
齊齊哈爾一五、一二
△寧墨線 拉哈一五、一二 訥河一五、一二 老萊一五、一二 鶴山一五、一二 墨爾根一五、一二
△平齊線 八面城一五、六四 傅家屯一五、六二 三江口一五、六二 鄭家屯一五、五六 臥虎屯一五、五四 玻璃山一五、五四 茂林一五、五二 三林一五、五〇 保康一五、五〇 太平川一五、四六 邊昭一五、四四 開通一五、四二 洮南一五、三四 白城子一五、三〇 鎮東一五、二六 東屏一五、二二 坦途一五、二二 街基一五、二二 泰來一五、一八 五廟子一五、一八 江橋一五、一四
△京白線 萬寶山一五、五二 農安一五、四八 哈拉海一五、四六 前郭旗一五、四〇 新廟一五、三六 大賚城一五、三四 安廣一五、三〇 舍力一五、二六
△白阿線 平安鎮一五、二八 王爺廟一五、二二

（一〇）大麻子

康德九年度蓖麻籽物含有率二%
△連京線 大連埠頭一七、八三 壺平一七、五一 大石橋一七、五〇 營口一七、四四 蕭家屯一七、四四 渾河一七、四一 瀋天一七、四二 新城子一七、二一 鐵嶺一七、三六 開原一七、三二 馬仲河一七、二七 昌圖一七、二五 双廟子一六、九九 四平街一六、九七 郭家店一六、八八 公主嶺一六、九一 范家屯一六、八八 新京一六、八四
△營口線 營口一七、五五
△撫順線 撫順一七、一九 瀋井子一七、一六
△安奉線 安東一七、五四 沙河鎮一七、四八 本溪湖一七、四六
瀋陽一七、二二 奉頭山一七、一八 長家屯一七、二〇
△奉山線 皇姑屯一七、三八 新民一七、三五 繞陽河一七、三〇 勵家一七、三四 大虎山一七、三四 高山子一七、三六 溝帮子一七、四〇 石山一七、二二 大凌河一七、二八 錦縣一七、三二 高橋一七、二六 錦西一七、二八 興城一七、三六 沙後所一七、三二 綏中一七、二九 山海關一七、二〇
△大鄭線 黑山縣一七、三三 八道濠一七、三〇 芳山鎮一七、二七 新立屯一七、二六 泡子一七、二一 五峰一七、五二 彰武一七、二〇 章古台一七、一五 阿爾鄉一六、九三 甘旗卡一六、九一 伊胡塔一六、八九 巴胡塔一六、八七 衙門營一六、八五 木里圖一六、八四 通遼一六、八二 錢家店一六、八〇 大林一六、八〇 大罕一六、八二 門達一六、八四 歡里一六、八四
△新義線 新邱一七、二九 東阜新一七、三〇 阜新一七、三一 海州一七、三一 清河門一七、三七 義縣一七、四一
△河北線 河北一七、三三
△錦古線 謙家一七、三〇 上濟合一七、三〇 七里河一七、二八 泥河子一七、二六 周家屯一七、二三 上園一七、二一 南嶺一七、二〇 金鎖寺一七、一九 能家一七、一六 朝陽一七、一三 平泉一六、八八 古北口一六、六六
△北票線 駱駝營一七、一六 北票一七、一六
△葉峰線 天義一六、九七 然永一六、八九 玉龜一六、八八 赤峰一六、八五
△壺蘆島線 壺蘆島一七、三九 周埠頭一七、四六
△奉吉線 蕭陽一七、一九 撫順城一七、一五 南雜木一七、〇九 清原一七、〇二 山城鎮一六、九七 梅河口一六、九三 朝陽鎮一六、八九 磐石一六、八八 双河鎮一六、七八
△梅輯線 柳河一六、八九 五道溝一六、八七 三源浦一六、八八 通溝一六、八八 于溝一六、九〇 通化一六、九四 東通化一六、九五 水洞一六、九七 鴨園一六、九七
△平梅線 石嶺一六、九三 平崗一六、九一 西安一六、八八
△京圖線 卡倫一六、八二 下九台一六、八〇 樺皮廠一六、七六 孤店子一六、七五 九站一六、七五 吉林一六、七五 拉法一六、七三 蛟河一六、八五 敦化一六、九七 額穆川一七、一〇
△龍豐線 大豐滿一六、七三
△拉濱線 三棵樹一六、五九 周家一六、五五 拉林一六、五八 五常一六、六二 永曲鄉一六、六八 新站一六、七九
△三棵樹埠頭線 三棵樹埠頭一六、五九
△京濱線 哈拉哈一六、八〇 德惠一六、七六 陶賴昭一六、七二 三岔河一六、七二 蔡家溝一六、六六 双城堡一六、六五 哈爾濱一六、五九
△濱州線 對青山一六、五七 康家一六、五一 安達一六、四七
△濱綏線 香坊一六、五九 阿城一六、五三 一面坡一六、四 珠河一六、二
△濱江線 濱江一六、五九
△濱北線 呼蘭一六、五五 沈家一六、五五

州農會開六次總會
置重點於主要糧穀蔬菜增產 協議歲入歲出一般會計及議案等

【大連】關東州農會、於三月十七日午前十時頃、在州廳開第六次議員總會、其議案如左、
一、昭和十七年度歲入歲出一般會計、
二、同特別會計預算案、
經審議後、當場表決、正午散會、又對於本年度農會事業中特別計畫事業、惟時局下增產對策、就中主要糧穀蔬菜增產諸為重點、
一、採種圃之擴充與新設
二、對於蒐貨收買予以指導獎勵之、
三、配置各會農業技術員、
四、助成購買肥料等、
於一般會計中占相當之比重、十七年度預算如左、
（單位千圓）
一、一般會計、
歲入 七一三
歲出 七一三
比前年 增一一萬元
二、特別會計
二、五七五比對前年減一〇〇萬元

（圖為畢業式時之詔書捧讀）

教導在滿日本人學童之教師、須於滿洲現地養成、曾於去春開校之在滿師範、寄居於國都泰光在滿國民學校、迅即有第一同畢業生、將派送於大陸、掌執教學、遂於廿日午前十時、於該校講堂、有大使代理三浦關東局總長及在滿教務部之入江教務課長各觀察官觀禮外、並有滿洲國教育關係者及日系各學校長等多數之來賓參列下、舉行初次之畢業式、

為縣聯圓滑開催委員會

【昌圖】縣本部鑑於縣聯在邇、一切均有相當之準備、茲為假議案之研討、及縣聯時重要事項之商權而期獲得優良成果起見、乃於本日（十八日）上午十時起始、在縣本部辦公室、以佐藤副長三浦事務長為中心、招集全體委員、接上述事宜、加以鄭重之協議、直至午後五時始得成果、乃圓滿閉會云、

鞍山市公署公佈 物資配給受配者須知

【鞍山】關于配給物資、（一）配給者（1）關於物資配給統制之調查、不得虛僞之申告、（2）物資配給業者、不得違背命令或指示為該物資之配給、（二）受配者（1）關於物資配給統制之調查、亦不得虛僞申告之（2）於請求物品時或物資配給通賬之際給時不得虛僞之申告、（3）物資配給通賬記載事項中之住所或職業家族數、家屋狀況及其他倘發生變更時、應即呈報該管機關、（4）不得以他人之物資配給通賬、受領物資之配給、（5）物資配給通賬不得貸與或讓渡使用他人受領物資之配給（6）物資之受領者、對於該當物資之使用或消費、倘附有特別條件不得違反條件為其他使用或消費及其他之處分、

縣警察官異動

【遼江】縣警察當局為督下各警察官適任適材計、近於三月十八日發令如次、
派遼江警察署勤務 警務科警尉 于澤民
派遼江警察署勤務 警務科警尉補 張振民
〃 〃 孟祥雲
派大椅樹川警察署勤務 警務科警尉補 隋德文
派頭道花園警察署勤務 〃 〃 趙金洲

狂犬預防注射

【新京】狂犬病之發生、對於人畜之患極大、故國都新京市、例年實施野犬捕殺工作、以期由根本滅絕狂犬病之發生、目前又屆春暖、正各種傳染病流行之時、充行都市中之野犬、雖已開始捕殺工作、但家庭畜養犬實應實施預防注射、以期防患於未然、因之市署畜政股及首警衛生科、特定由來月七日起、亘一個月間、實施狂犬病預防注射、希望畜犬者、於該期間內、急速攜犬至市署受預防注射

媳有外遇小姑暴露 幾未發生意外慘劇
經人調解李氏暫歸娘家

【哈爾濱】道裡第二街租住戶張福生年二十四歲、奉天省人、現在本市某組合充當職員、其妻李氏、年二十三歲、姿色秀麗、自來哈市後、因受都市惡染、無心在家、每乘伊夫早出晚歸不安於室、天長日久、即與趙德全年二十五歲、河北望都縣人、拘搭成姦、趙某現在某事務所從事、李氏受金錢物質誘惑、雙方過從甚密、迄今年餘、然張某仍在悶葫蘆中、緣頭料好事多魔、張有胞妹鳳春二八年華、於本月初遠由奉天來哈、探望兄嫂、自此李氏秘密始行暴露、每逢伊兄出勤時、輒有不相識之青年、徘徊其門前、稱呼伊嫂、双方見面大有意馬難拴狀態、而鳳春亦不知內幕情形、因此於前日竟無意之中、當伊兄嫂面前追詢每日所來之青年為何人、所以致造成張某疑竇在心、故於十七日下午七時下班歸家後、怒火中燒、將門窗緊閉、以木棒拷打追問伊妻常來之青年結果是誰、李氏始終不敢吐出實情含胡支吾、至此張某情知伊妻有外遇、嚴加拷打、事被同院住戶聞知恐發生意外、經組長調解結果、命李氏歸寧、以避鋒銳、待事後張某氣消心無衘恨再行返哈、已經張某之應諾、李氏定於十八日回奉天云云、

營口金融合作社 招集臨時總代會

【營口】東西兩商工金融合作社、頃以合併手續完了、向營口商工金融合作社新發足、社長及監事由經濟部大臣指名任命、其他評議員之任命俟合作社自體之協議、同合作社於二十三日午後三時在營口公會堂會議室、招集臨時總代會開催、關於評議員選任決定之協議會云、

商會舉行新年祭

【普蘭店】本埠商務會長於舊曆二月二日由新闢關帝廟、舉行慶祝新年祭、同時會長王心純、民會長孫君福、理事孫峻臣、協同全體職員及商民等數百名、齊至該廟舉行嚴肅之禮式云

脫離兄弟關係 失照聲明
啓者先慈作古後兄弟劉鳳閣劉鳳鴻翔產業分清立分參中人為證有義縣東關八棵樹區宅地旱田執照二張官票等丟失究竟先慈在世移轉丟失抑翔與胞姊等尋衣在途中丟失實難考查自登報前後如抵押借欵及落何人之手均作無效鮮兄猶懷疑屢索抵賴特呈縣補發又有義縣南街區宅地執照一張經鮮兄拿去嗣後倘另生別故敵人不負責任
義縣東街區第二十牌二戶
九年三月十七日 劉鴻翔啓

父子脫離關係
敝人原籍山東蓬萊縣王格庄旅滿已久居奉天市鐵西區興齡街二段十號茲因長子公偉素染嗜好屢戒不悛浪費金錢敝人謹將原籍財產業向原籍王格庄村公所暨該村公所聲命准許禁止及聲明禁止非敝人不得處分除非敝人不得處分外對於敝人名義所有財產倘孩子私唱處分時無村公所証明概不生效再該子在外川換來往及不法行為敝人概不負責特將父子關係脫離恐未週知登報聲明
王世謙啓

接兌華生東製棉工業舖墊啓事
逕啓者茲由敝人接兌坐落奉天市小東街一段二九號王榮甫原有華生東製棉工業全部鋪墊機器傢俱等及許可業已接兌清楚自此之後由敝人自理繼續經營不與王榮甫相涉在接兌以前欠內欠外統由王榮甫自理不與敝人相干特此聲明
常秉樞啓

窰地出售
土地一百二十畝帶十九個房子三十二間用俱完全全部出賣地方北陵三台子
出賣人 李福安
接洽場所奉天市朝日區東亞街一段七號 電話二、四〇五六番

聘任律師崔文華為常年法律顧問
鄙人蔡慶文聘任律師崔文華為常年法律顧問關於蔡慶文名譽財產一切權益受有侵害時崔文華負有保障責任特此聲明
蔡慶文 啓
律師崔文華事務所小南街二段五一號

緊要聲明
茲有本號櫃夥朱培功已於康德九年一月一日業經出號嗣後在外有拖欠以及不法行為等情與敝號及經理朱秀山毫理千涉特此登報聲明
錦州市阜康街七番地 福源洋灰瓦工廠 朱秀山仝啓

聲明
啓者事為敝號股東韓傚盛王者利變更因另有高就於康德九年二月十二日正式辭退並將二君名下股本及身份股一併撤出完全與敝號脫離關係此後營業盈虧與二君亦毫無關係凡從前今後該二君一切事宜錢項用往概歸該二君自己處置與敝號無涉恐未週知特此登報聲明奉天市大西區大西街五段德盛號磨接工廠啓

緊要聲明
啓者敝號經理義新生宋玉堂二君因另有高就業於康德九年三月十四日辭出嗣後該人等在外無論發生何等事件與敝號無涉自該聯出後天增洋行歸李銘獨資經營對於以前印鑑或私人担保等項概作無效恐未週知特此登報聲明
奉天市大和區隅田町十二番地天增洋行經理李際銘謹啓

補助農友機會已到！
本店在滿洲國內創立農產種苗已經四載有餘頗蒙各界歡迎今為酬……
本店大連市小崗子……

王東甲論命潤格
草論命運三流年參圓五流年五圓十流年拾圓詳論全流年貳拾圓帶論六親參拾圓問命者將生辰及潤金由郵寄至奉天市小東街四段壹貳零號十日內外答件會見於午後四時至七時間談命貳圓

支店營業所遷移廣告
當此春光明媚萬象更新之際敝店因此亦有番新的計劃茲因敝營業所之舊址頗感狹隘對於遠近主顧諸所不便今以擴充營業及便利主顧起見已於三月二十一日移至奉天市敷島區協和街四段八九號開始營業恐未週知特此登報聲明今後更希遠近主顧惠然肯來是所盼切之至
奉天市敷島區協和街四段八九號
盛和洋行奉天支店謹啓
電話二·五五五四番
本支店大連·新京

大冶機械工廠出品
最新式秋皮釘製作機
更生棉紡紗機切棉機
製作迅速 出品優良 樣式最新 價格低廉 備有照片 隨便參觀
奉天朝日區東亞街一段五〇

德國葉咖德社（アカード社）
用兼地熟地荒
犂洋製鋼純

在庫品及部分品豐富 如蒙知照即奉樣本回錄
滿洲農機株式會社
大連市連鎖街京極通二六
電話③二二六五番

滅淋根
外埠各代理商來函接洽

徹底除根 永不再犯
香港藥房均有代售
所藥製康濟

補腎康 健康素 清血解毒丸 健脾丹 腳氣水

歡迎主顧 大連 裕和旅館 優待團体
東鄉町十五番地·電二八一九一

各科診療 天興福醫院
住址 大連市西崗街一八〇
電話（三）二二五五番
院長 邵先煒

歡迎主顧 大連 中央旅館 優待團体
大連駅西鄰·電話三八七九

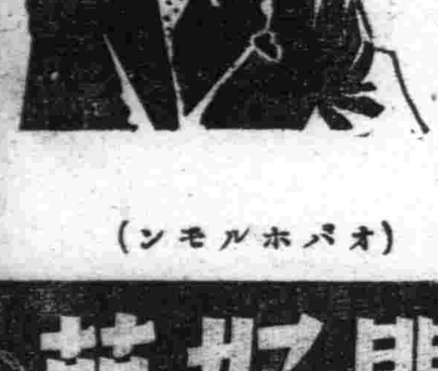
嫺閑好萌是調經健身的良藥、凡屬女性結婚期的諸種月經障碍以及閉經期婦人的頭痛 腰痛等症狀、莫不可由本劑簡單治癒而享受女性健康的幸福。
本劑有片劑粉劑及注射液。
各大藥房 均有經售
總發行 滿洲武田藥品株式會社
（オパホルモン）
女性 荷爾萌
嫺閑好萌

哈爾濱道外正陽十四道街
老福春堂藥房
·本堂出品四種靈藥全滿馳名·
劉氏樂仙膏 專貼婦女經血不調諸般疾症
劉氏養血保坤丸 專能調經養血行經腹痛
劉氏金丹 專治咳嗽痰喘五勞七傷
劉氏金剛藥片 專能扶陽固精夢遺滑精腰腿痛各等腎寒腎虧最有效
「外埠各省城鎮均有經售」

小說

爵青作　大河重　18

第五章

在不安與焦急之中，我在這間大廳裏伏了一天，這天姐姐暗中給我送過飲食來，又屢次告訴我，她正要看着機會懇求姑夫，希望我不要焦燥，並且她還落下了大廳裏的窗簾，防止別人由外面向大廳裏窺探，這雖然掩遮了別人的注意，在白晝卻將我鎖在黑暗裏了，我只能在聽見院庭裏沒有人息的時候，偷揭開窗簾的一角，望一望滿射着春陽的院庭，總之，這歸來後的第一天是非常鬱悶的，在鬱悶得無可奈何的時候，我便在這間大廳的傢俱上溫習我的回憶，人和外界之間的距離，無論是時間或空間，並不是一個變化，而是一個絕對的無限，譬如就由這些羈絆俱論

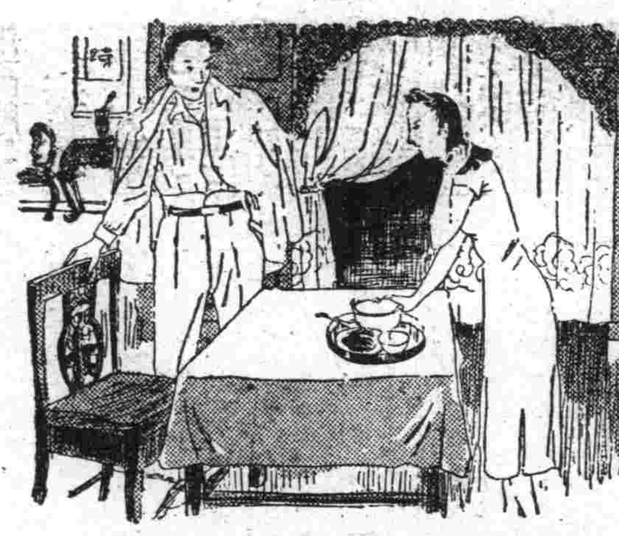

來，我和這外界之間，又有什麼互爲關聯的變化呢？既沒有互爲關聯的變化，我只覺得那是一個絕對的無限，我聽着那架瑞士鐘的響聲，我覺得那架瑞士鐘所代表的一切，譬如，我的家世，我的血傳，我的父母的面影，以及現在圍繞着這架瑞士鐘的故鄉的人物和事務，都和我有着一個的距離，也就是一個絕對的無限，這個絕對的無限，就把我的精神由故鄉或生育地一類最原本的世界，排除到生疏的別個世界去了，既沒有義務感，也沒有興趣，更沒有恐慮，當然更沒有人類之一大本能的計算，從北京到奉天從奉天又到吉林，這途程雖然是歸鄉，卻不是想縮短我和故鄉或生育地在精神上的距離，這樣在這間大廳裏伏待過一天，這距離竟態是成爲一個絕對的無限了，這絕對的無限是一個至長的時間和至大的空間，跳躍在我和我的故鄉或生育地之間，時間的距離使我的內部發生了奇變，這奇變化，就是忘却，而空間的距離更把我由各種關係事象中解放出來，

換上了自由的本來的狀態，人類縱是一塊頑固的凝結体，若遇見這種距離的力量，是一霎便會成爲精神的放浪兒的，我返覆作着這種精神的遊戲，在那天中午，便得到了一個結論，就是，故鄉或生育地對於我，既不是一個歷史，更不是一個運命，而是一個從現在纔要開始體驗的未知的世界，在我的生活裏，與其說是未知的世界非常多，毋寧說我是未知的世界的連續，未知的世界是永遠以生活的每個瞬間作契機展開的，這種精神雖然未免有些難解，但是潛沉在精神界的每個意志都具有這種形而上的一面，爲說明我歸鄉後第一日的精神界，提示這形而上的一面也許是最爲方便的，却說，我這樣形而上地考察了我的故鄉，在我眼裏的故鄉的一切就都變化起來了，姐姐屢次到大廳裏來，探望我，而每來一次，就遞次變爲一個未識面的陌生人，及至第五次走進大廳來，印在我網膜上的姐姐，幾乎是一個從無一面之識的女人了，傍晚的時候，姐姐又來給我送晚飯，順便告訴我她未得和姑夫所說，姑夫因爲有客人，在午後四點就到街上去了……，那時，我正拖着鞋，披着衣服，看見姐姐送來飯還喋喋不休，就像自己偶爾旅經一處未知的土地，住在了生疏的客舍裏，和使用人對面談話一樣，所用的飲食，也不是故鄉的食品，而成了異地的新味，姐姐去後，時或有各種聲音由前房裏傳過來，這些聲音也成了身在異地客舍時所慣聞的奇特的音響，絲毫不像由故鄉的姑母家裏傳出來的聲音，這樣，當我等待到黃昏以後，我總是覺到我這種放心的，夢遊的精神狀態絕對正確而眞實，我不能再以爲這是我的故鄉或生育地，更不能認是故鄉或生育地的人物和事務了，

興農合作社 本年資金計劃

對於興農合作社中央會之本年度資金計劃、已由該中央會當局與經濟部興農部、中銀等關係機關之間進行折衝對於春耕資金之放出現已將有正式決定、即本年度所要之資金查定額與當初之要求額、加以諸般考慮之上乃加以相當之削減、大致定於二億四千四百萬圓、此之調達方法有借入金之興農公債担保二千七百萬圓、中銀借入一億四千萬圓、貯金部二千萬圓、興農金融合作社中央會二千萬圓、事故資金三千七百萬圓、如此辦理以使國內金融輔助合作社業務之高度合理化、此項借入款項之返還期限定爲一年、

勞働人生計 調查規則修正

民生部修正康德八年民生部令第四十號勞働人生計調查規則之一部如左、於最近期間即可公佈施行

一、五條中削除「推薦之滿洲勞工協會理事長」

二、第六條中「每月十日」移於「每月十五日」「滿洲勞工協會理事長」改爲「國務院統計處長」

三、削除第七條及第八條移第九條爲第七條

◎專門風寒救急膏藥　貼上三日無效退錢

敬啓者敝人經多年研究製成一種風寒救急膏藥專治男女老幼受各種風寒腰腿疼痛筋骨麻木疼痛不能動作……

定價　每小貼伍圓　每大貼拾圓

王玉璞字潤川膏藥店啟

梁宅家傳成藥

羊角風　乾血癆　日久淋

業務廣告　本店特請技師精心研究監製式新樣美、堅固、耐久、便利、安全廉價出售市外定購郵送便利如蒙賜顧無任歡迎

三輪車

營業科目　三輪車　自行車　人力車　拉貨車　併諸車部分品販賣

利昌洋行

奉天皇姑區大寶街一段

春季洋品陳列會

今有敝號到着春季最新流行男女洋服各種男子外套純毛呢絨料子製成的女子洋服外套裙子洋服汗衫以及小孩用各式洋服手袋洋襪子各國式皮鞋服裝物等一概俱全所有各種貨物洋品價格特別低廉請諸位主顧早加惠臨

奉天市大和區浪速通二二番地

滿洲商會

先看貨後給錢

百聞不如一見、千見不如一使

當此郵政局停止辦理代金引換之期中特採用先將物品掛號寄奉以昭信用祈各界君子絕對安心請便函購可也良品廉價自無相悞之處故不問現款先行寄貨信用無敵何待說明(贈送兩個筆頭)

花桿六圓　黑桿四圓

飛龍牌一支　特價七圓

彫刻飛龍於新珊瑚製筆桿上如活如躍可愛可取的良品也飛龍牌萬年筆是敝行專賣品也

安東市一番通五丁目　私書函安東局第二九號

萬年筆時計及眼鏡批發零售　歐亞洋行

王氏理肺安寗丸

主治各期肺病咳嗽

此藥專治　男婦老幼　各期肺病　肺癆肺癰　大口吐血　哮喘氣急　痰中帶血　百日咳嗽　邪火侵肺　呼吸氣短　肋腸疼痛　新舊乾嗆　飲食無味　骨蒸虛弱　或吐白沫　痰喘咳嗽　婦女經閉　諸般癆症

每封定價六元外加郵費四角寄下如要說明書須郵票六分

奉天市小西邊門外市署路南老爺廟院內　總經售處林軒醫室

亨得利

壽偕高尚鐘錶眼鏡

奉天城內中街

胃腸病與神經衰弱

青年人本來應該有精神然而竟有許多人與此相反而患着神經衰弱，推究其故，十之八九都是患着胃腸病　胃腸有病，體內營養自要不足，如此精神那能不衰弱呢？先解除

致病原因，既然知道神經衰弱是由於缺乏營養，缺乏營養是由於胃腸病，那麼先治胃腸病就可以了，若素是胃腸營養良藥，不但能使胃腸健壯起來因含有大量營養成分，能以充分的供給營養成分，精神自然會旺盛。

適應症　胃腸諸症　未老先衰　神經衰弱　產前產後　營養不良　小兒虛弱　肺結核

包裝　錠裝三百錠・一千錠　粉末九〇瓦・二七〇瓦

若素

奉天信濃町十七號　若素製藥株式會社

W.11

痔・瘻・痔漏・脫肛・大便走血・良藥

患痔病諸君請用歷史悠久功効卓著的

化痔土龍散

函索痔圖說明附郵票六分即寄

各地有名藥房均皆代售

奉天市大西街三段八八號

張三多堂洋行

驅梅聖藥

新・斯必類如神、即武田特製之驅梅聖藥、一般簡稱曰新・斯必此劑之品質純良與臨症上之並無危險性質、莫不堪以保證、良以新・斯必之所有售品、俱會經極嚴密之化學檢查動物試驗並多數之實地臨症考察以後、始行發售故敢大膽推選、以利梅毒治療、敬希醫家患家認明武田老牌、免招意外不測。

(包裝)　壹號至六號　各有壹管及拾管裝

各大藥房均有經售

(ネオ・スピラルゼン)

2-23

新・斯必類如神

忠勇牌靴油

保革　防水

奉天　新藤洋行

東京・大阪・上海・天津・京城

婦科神藥

日本婦人科學認効推獎

今入手「娃瑟童球」於醫本醫科大學病院婦女科試用結果此劑，確較向來市上所發售之藥類，優秀數倍，對於婦女病，尤其最難癒之赤白帶症，以其插入一法，發揮美滿効果，大多僅用數球乃至十數球，見其治癒効果最遲亦不過二十數球，尤因彙有婦女荷爾蒙，用法極甚容易，故此推奬此劑，能對子宮器官之病變，奏以極完全的効果也。

婦女的健康在于血經，血經不全或有病毒，則致子宮以及全身的種種病症，最怕的便是冷症，腰酸小肚疼，赤白帶久則失去婦女原來的幸福。

「娃瑟童球」並非効力微弱之內服藥，或危險的無名藥其効果之安全優秀，承受赤十字病院及各醫院之證明。每日僅用一球，能奏偉効殺滅病菌淨除病毒，以癒子宮器官之病變，如赤白帶下不過數日而見治効。又推進血液循環順適以癒冷症，頭疼等。且補婦女荷爾蒙，強化全身尤其子宮機能，必得健全艷潤身體。

☆六球・十二球・二十四球

在各地有名藥房皆有出售

總行　東京　合名會社　河原商店

此劑並非向來內服藥，或危險的外用劑，効果微弱，且有危險，實在因爲直接作用於病根，殺淨病原菌和病毒，又補強力榮養，故其如何勝超向來一切藥品一點，既有各大醫院的確實證明。

娃瑟童球

赤十字病院婦人科使用

吸烟人適用之

スモカ牙粉

「スモカ」牙粉　吸烟人用之最爲適用　因其能除去牙上斑駁及一切腐質廢物　極爲容易而毫無損傷琺瑯質之虞也　吾人吸烟日久　則必致牙齒腐蝕口生惡臭　食慾減退　若用「スモカ」牙粉　自然能去此病兼可使牙齒瑩潔　而有光輝使用刷牙子之際　必須向上下竪刷之方好　吸烟人用此牙粉固有此奇效　即不吸烟人用之其效尤甚偉大　且「スモカ」牙粉加以適度之潤澤　能防止飛揚　每罐足用一個月　多則浪費

滿洲壽屋合資會社

轉奇逢　黑雞白鳳丸

主治功效

白帶　痛經　不育

月經是婦女的第二生命，月經順調，纔能康健，健康是人生幸福，身体健康，纔能生育，纔能作事，纔能長生

一總發行

能使心臟胸胃之抗病荷爾蒙增强解除病根挽回眞實之健康

特種動物荷爾蒙之精膽藥

昔時大名武士之護身藥、亦即現代荷爾蒙藥，博得好評用以麝香、犀角、熊膽、牛黃、眞珠、及其他數種精膽配合之(救心)因含有動植物成分故向內臟吸收之同化力最快，使血行及抗病荷爾蒙分泌旺盛由根本解除病苦、挽回健康、乃病弱者一大福音也、

救心

朝夕一粒

「救心」之有効病狀

○苦於心臟病之患者　○肋膜及肺病患者　○胃弱食慾不振之人　○氣短心臟衰弱悸動之人　○胸弱發熱咳嗽之人　○盜汗夜不安眠之人　○神經痛及手足疼痛者　○苦於心臟脚氣病者

現價一週分二圓、二週五圓三週分五圓各藥店百貨店均售以明信片索取「心臟病治療食慾之藥生法」即贈

東京市京橋區西八丁堀二丁目四十一

救心本舖

理想的化學療法

急慢性淋疾　婦女淋毒症　肺風中耳炎　喉核炎　產褥熱　膿流牙患　以及一切化膿性諸症…

★…唯以內服法不害健康器官專殺病原菌以收神速効果

★…這便是化學療法的根本要件，而唯於理想的化學療劑「阿爾巴基爾」方能收得之偉効。

★…因此對於下開諸症，以少量內服直接作用於病巢組織，竟撲出病原菌徹底殺除、不致任何副作用。

★…依於病原菌之早日死滅，諸各自覺症狀當自神速消減，以收治効。

★…且因强化血液及病部組織之抗菌力，故一旦治後永防再犯。

二〇片　一〇〇片　各地藥房均有出售

ALBASIL

最高標準的雙基化學療法劑

阿爾巴基爾

總行　山之內藥品商會

東京市日本橋區小舟町　大阪市東區高麗橋五　奉天市大和區紅梅町二　北京內三區東四北大街　上海市文路七三弄四號　廣東市惠愛中路一七五

這是我素日最愛用的養髮頭油！敢爲介紹!!

本品——金鶴牌頭油係配合高貴材料、精煉而成的香美頭油、不但異香撲鼻而且不粘不流、洗脫極其容易、原質的精良、確爲他品所望塵莫及、一經搽用、光澤輝煌、莊嚴雅麗、因其中含有養毛素「可列思鐵林」對於頭髮不拔不折、極合現代青年少女的修容審美、盍速一試！

金鶴香油

純良頭油

本舖　株式會社　野村商店

盛京時報
綜合版
今日一大張半
發行者 康德新聞社 新京特別市中央通四三
發行所 康德新聞社奉天支社 奉天市大和區關田町九號

托茂葉牌鉛筆

論說

日蘇漁約效力延長 （葉）

自從去臘八日大東亞戰爭勃發以來。日軍秉正義。張神威。出奇制勝。擣伐英美。在太平印度兩洋上。掀起歷史所未有的絕大波瀾。因之一般人的眼光和神思。差不多完全都傾注到南洋方面。延頸企足。瞩目凝瞥。誰不祈念日軍早日獲得最後勝利。誰不願意協力打倒英美。但是其中也有不少心思縝密顧慮周詳的愛國志士。未免把南顧的眼光和神思。同顧到北方一帶。所以守護北邊的驟浪。甚囂塵上。同時。對於日蘇間的關係。也非常重視。本來嘛。現在世界各國。互相交戰。其中可以分成兩大集團。一個是銳意建設世界新秩序的福軸國家群。一個是極力維持舊秩序仍想肆行把持侵略的反福軸國家群。日本。是福軸國家群的領袖之一。蘇聯。是反福軸國家群的一翼。目下這兩大集團。雖然成為交戰狀態。但是獨有日蘇兩國。因為訂有日蘇中立條約的關係。却始終仍保持着和平狀態。這種和平狀態。固然使我們安心。不過有一些神經過敏的人們。有時被反動派的謠言所誘惑。仍不免杞人憂天。北顧蹙額。現在要打算使此輩妄抱杞憂的人們。安心放懷。自然需要提出一種有力的反證。好了。這種有力的反證出現了。『日蘇漁業條約第七次效力延長議定書』。已於本月二十日。在克易維悉夫市方面。由日本建川大使和蘇聯威新斯基外務人民委員代理間。正式簽字蓋印了。該條約本是從去年春間便開始交涉的。中間因為德蘇戰起。所以暫時擱置。直到去年年底。纔繼續交涉。交涉的經過。非常順利。到了最近的解冰始漁時期。居然順利完成。足見日蘇兩國。交誼依舊。毫無隔閡。双方本諸日蘇中立條約的精神。劃疆自守。各不相犯。不但各不相犯。而且在漁業方面。還是延長效力。促進國交。更且以這次簽訂漁約效力延長議定書為契機。對於日蘇間其他一切問題。也可以順利交涉。迎刃而解。我們聽到這種消息。對於外間反動派的無稽謠言和神經過敏人們的杞憂。自然不攻自破了。所以深明世界大勢者。都認為這次日蘇漁約的效力延長。乃是當然的事實。就是將來日蘇間其他一切問題的次第解決。也是自然的趨勢。希望我們滿洲官民。要徹底認清時局。安心作業。勸勉奉公。不聽信謠言。不受人誘惑。至於協力守護北邊一事。本是我們滿洲官民固有的天職。和日蘇關係如何。並沒關係。常言說。『安居不能忘危。有備纔能無患』。就是日蘇關係如何親善。我們也照樣去盡我們的天職。何況大東亞聖戰。還沒邁進到完成地步。北邊方面。關係複雜。不僅蘇聯一國和我們接壤。美領的阿留地安群島。距離我們也並不遠。又焉得而不加強邊防呢。

謝恩重任圓滿完成 張特使今日離東京

恭向各方致辭告別 兩國親情由此益加緊固

【東京廿三日電】張特派大使、自本月十六日抵東京以來、亘一週間、對於親邦朝野各方面、披瀝謝恩之誠、茲者、使命已告畢事、明廿四日、即自東京驛首途西下、因而二十三日清晨以還、遍赴各方面致告別之辭、首先於上午九時半、出帝國旅館、晋宮簽簿、恭請聖安、並恭謁致辭之禮、九時五十分、晋謁大宮御所、同樣簽簿恭謹告別、繼之、歷訪首相官邸及各官廳、分別致離京禮辭、正午、臨日本經濟聯盟在帝國旅館之送別午餐會、下午晋謁秩父宮家、高松宮家、三笠宮家、同樣恭謹致告別之禮辭、三時二十分、出席東京府市在樂園主辦之特派大使歡送茶會、

當此建國十週年佳之年爲向日本朝野披瀝謝恩之至情而訪日之滿洲國特派大使張國務總理、十七日謁見日本天皇陛下、捧呈皇帝陛下之御親書、後更與日本朝野厲行交驩、吾等當此機會、除對由軍閥匪賊跳梁之無秩序時代成長爲今日王道樂土之近代國家之滿洲國由衷心表示祝賀外、更望滿洲國民以東亞共榮圈之建設支柱協力邁進、蓋不努力即不克獲得發展或向上、東亞之友邦諸國、今爲招來東亞永遠之幸福、方繼續共同之聖戰、由于其不斷之努力、新東亞之黎明、爲時已不在遠矣、

親邦殊遇彌增感激

滯京八日間使節日程告終

【東京廿三日電】建國已十週年矣、親邦日本、自我建國以來、仗義援助、始終一轍、爲對日本皇室及朝野、披瀝感激之熱情、爰派謝恩特派大使一行、自十一日、由新京首途東渡、十六日、在日本朝野熱誠歡迎裡、踏入帝都第一步、滯京八日間之日程、順利告終、將以二十四日、離京西下、當入京第二日十七日、捧呈親書之際、畏蒙天皇陛下、對於大使、在破格殊遇中、御賜優渥御言、察 宸衷不特垂及日本國民、且仁慈廣被我國四千三百萬國民、大使以下隨員、一同恐懼感激不置、遂爾誓行協力親邦日本、邁進於大東亞建設大理想、次於翌十八日、蒙高松宮殿下在御殿招待大使、及李駐日大使夫婦、共進午餐、十九日、爲對日本朝野表示謝意、特派大使主催謝恩晚餐會、仰承三笠宮殿下台臨、賜可感之御言、大使一行、拜察日本皇室、殊遇有加、恭惟感激、而日本皇室更親自率先垂示日滿一德一心之大義、不勝恐懼感激、大使一行、爲對於此次聖戰赫赫戰果下化爲護國英華之戰傷病死者之忠勇皇軍將兵、表敬虔之同情、兼致慰問之意、十八日參拜靖國神社、祈禱冥福、十九日赴東京第一陸軍病院及陸軍軍醫學校附屬病院、二十日赴橫須賀海軍病院、親往慰問白衣勇士、同時、

張謝恩特派大使在留日學生會館對留日學生致詞激勵

印度獨立運動史（二）

屢遭虐殺屢舉起革命火炬 反抗暴政不斷作流血激鬥

▲阿木里昔爾之大虐殺

第一次大戰終了後、英國對于印度之積極援助以報酬所與印度民衆者爲何斯示外所謂二重政治也、即羅拉特法案之驅政、無論言論集會之自由、參政權及其他權利或特權、概不與以彼等、於是被以入類最大之不平等待遇之印度三億五千萬民衆、乃醞成澎湃之對英抗爭之機運、及於對英抗議大會中之克乞里羅 沿巴爾之 志士被逮、市民更毅然奮起遊起英國軍隊出動、於一九一九年在阿木里昔爾實行古今未有之大虐殺、千五百名之印度人及多數之房屋財產遂均爲暴戾已極之英官憲而犧牲矣、

於是以此爲機、展開第一次革命運動、於印度南部瑪巴爾海岸、回教徒與印度教徒間、竟釀長期之反目、惹起血腥之衝突、

對于英國政府之處置回教徒之憤懣之彼等、殺害政府之地方官吏七名、熱血沸騰之彼等因不見可以敵對之白人其鋒尖乃轉向爲借金所苦之印度教徒、不問男女、殺戮數百更對 數百人 實行割禮、政府大爲狼狽只得逮捕約廿五萬之民衆使之投獄、

是時甘地毅然而起作出意外者即發命全印度、即時掬棄非協同運動、因此全英國非常吃驚、數百之甘地之門徒女性、但却爲對印度革命大業貢獻之門士、瑪拉維亞、班覺特、莫齊拉爾、諾爾德里之下院議

士立即退出抗議彼等以爲指導者甘地已經發狂所以不免失擔、

甘地雖被投獄但全印度却念激清醒、對于英國之恐怖之念、由斯時起、漸漸昂起、

▲朱唇的熱辯

一九二四年甘地釋放了、因他知道自己的努力絕望、因而斯華拉底黨一團的新指導家頭、進而參加政府、合法的、致治的擁有政權、以獲得自治爲目的、彼等領袖之中斯華拉底黨領袖甚達爾斯、爲一獻身的熱情家、以全力傾注獨立運動、但因過勞終至死亡、安尼貝桑志夫人、自一八九三年以來常居印度、爲一英

（孟買勞動者作反英示威遊行）

長亞拉布英、巴泰爾等一流辯護士等極力指導運動、非常合法、協調後小諾爾即亞瓦哈夫爾、諾爾出現、彼拒絕毅然暴力回避政策、少數之共產主義者則以俄國爲模範都市之工業勞動者政行長期罷工、此二集團乃形成國民會議派之赤化派、代表印度女性之門士薩洛吉尼奈杜會被推爲下院議長、以鐵火之熱辯鼓盪滿堂、「來聽我的將軍、來聽我的兵士們」彼一度啓朱唇笑語時、全印度之志士或女性乃一齊奮起、恰值此時審盟委員會被派於印度、一九二八年委員一行於孟買上陸時市中各處皆飄揚排英之黑旗一切罷市停止營業新聞一齊停刊、蓋審盟委員會中無一名爲印度人、厥後第二次革命運動一九二八年復於喀爾加達舉行、於全印度國民會議決定、由一九三〇年一月一日開始

▲甘地「向海進軍」

再擔起「自由獨立」之大旗、印度民衆復誓擁護之日、以三月十二日沸騰爲期、開始彼有名之「向海進軍」、海呀、海呀、全印度到上當英國的考 慮將來自治的選延策、甘地復再立於陣頭、於「不收鹽稅」之標語下於康木拜維海岸製鹽、開始反對政府專賣鹽之運動、結果未持武器之彼等敢退甘地以下約八萬鬪士被逮捕監禁孟買郊外、

而多數民衆熱血沸騰之暴動、然因英兵之槍射、刀殺到處演出意外之慘殺、這該多麼慘虐呢、英兵的鬼畜行爲、竟在彼等正義的美名之下、毆打多數男女民衆、致使倒昏、

於此情勢中、一九三〇年乃開第一次圓桌會議、結果雖採決印度聯邦組織案、然事實印度人熱望之印度人之責任政治尚未實現、於是一九三一年三月開第二次、同年十一月開第三次圓桌會議然印度依然無何等改善、國民之不服從運動、到處展開政府的彈壓也年年復加、

日蘇漁業條約

暫定協定已經成立

【東京廿三日電】日蘇漁業條約交涉、自客歲之初、即由建川大使與蘇聯當局、進行折衝、而因德蘇戰事勃發、暫有中止之勢、洎乎去年十二月、又告開始、但豫測年內難能締結長期條約、乃先議定締結暫定協定、遂告妥協、二十日、建川大使與威新斯基外務人民委員代理間、在克易維悉夫、簽訂「關於日本國蘇維埃聯邦間漁業條約第七回效力延長議定書」一事、廿三日、情報局發表如左、

（二十三日午前十一時）

關於締結日蘇漁業條約之交涉、自昨年亦在進行中、茲以德蘇戰爭勃發關係、乃形成中止情事、嗣後於昨年末復有長期條約之交涉、以至成立、協議十二月末漁業條約之動力本年末之暫定締結方法、乃到達此次之妥協、三月廿日、於克易維悉夫市、由建川大使與威信斯吾外務人民委員代理之間、對此暫定條約簽字

暫定協定 交涉經過

【又電】昭和十六年一月締結之第六回暫定協定、原係延展現行漁業條約效力至十六年 杪者、而該協 定同時、日蘇兩國政府間規定、刻下從事交涉、至一九四一年中、當締結新條約、以代此協定、是以設置兩國政府各以五名委員構成之混合委員會、鑑於昭和十六年初、開始本條約 交涉、同六月許、已進行其大部、適於是月之杪、德蘇戰爭勃發、交涉一時中斷、然而日本政府以此交涉不能交置、至十二月、日方交涉再開始交涉、而蘇聯側態度、猶豫未決、以是年內、難望妥結、是以請求締結暫定協定、爾來繼續交涉、三月十九日、建川與威新斯基會席上、日蘇兩國步驟、頗示接近、對於締結第七回暫定協定、意見業告一致、二月二十日簽訂畢事、而此次協定條文中、相約與前第六回協定相同、本年仍繼續長期本條約締結交涉、本條約成立之晦、以代暫定協定、

蘇政府發表

【莫斯科二十一日電】關於延長日蘇漁業條約効力一個年協定成立一事、蘇聯政府、於二十一日以塔斯通信發表如下、

三月二十日外務人民委員部次長維悉尼斯基與建川駐蘇日本大使、在科易維悉夫、關於一九二八年漁業條約延至一九四二年度一個年之議定 書加以調印、實行交換其公文之意旨、例如一九二八年所締結之漁業條約之期限曾在一九二六年五月早已滿了、嗣後鑑於未締結新漁業條約之事實、經日蘇兩國政府間之協力、將一九二八年條約每年延長一個年、一九二八年 漁業條約、延至一九三六年後年、其後一九三七、一九三八、一九三九、一九四〇及一九四一年度、每年更新之關于一九二八年漁業條約之一九四二年度之延長、在科易維悉夫實行交涉之結果、所以日蘇兩國政府、始達到今次之協定云

援蔣美機失踪

【香港二十二日電】以日軍緬甸作戰之成功、南方之援蔣物資、武器輸入全被遮斷之重慶政權從新努力輸血路之開拓、關于飛機、前此已於華盛頓、由宋子文對美當局間、成立諒解派遣轟炸機一中隊、開到正空輸中、然據此飛機之日程、已當到達蘭州、諒必於當地發生何等事故、是以未能開到、重慶側、已向所至地訊問前記飛行隊之安否、促迄未接確報因頗憂慮云、

美砲艦亞修維爾號

在爪哇南方水域受攻擊沈沒

【里斯本二十二日電】據美路透華盛頓電訊、二十二日美海軍部已確認砲艦亞修維爾號（一二七〇噸）之擊沉、發表如左、

砲艦亞修維爾號乃本月上旬於爪哇島南方水域遭受攻擊而沉沒者云云、

砲擊準確令人戰慄 日軍溫情尤堪感激

英驅逐艦艦長被救談話

【〇〇基地二十二日電】前二月廿七日於爪哇蘇拉巴亞海戰日本無敵海軍擊沈之美英荷聯合艦隊所屬英國驅逐艦究比達號（一四〇〇噸）艦長喬塞福熱遜少校（四〇）於該艦沈沒後、會飄流於爪哇海中凡四十餘小時、及三月一日、始於克拉于梅爲日軍所救、刻已送至〇〇之俘虜收容所其業于日軍溫存之保護、極爲感激、而該少校會談當時之情景如左

究比達號、擁有乘組員百零五名、專任大西洋之輸送船之護送、後聞新嘉坡危機切迫之報、乃由布里瑪斯軍港、馳往新嘉坡、達至該地、治爲陷落前二日、陷落以後、遂被配屬於英美荷聯合艦隊、担當爪哇海戰之哨戒、但聯合艦隊之編制、因係集團組織、故常欠意思之疏通、而多牽強附會之弊、二月二十七日方由蘇拉巴亞港出航、時約晌午不意竟與日本艦隊邂逅、交以砲火洗禮、日本海軍砲擊之猛烈及正確、實令人戰慄不已、交戰方五分鐘、英國驅逐艦愛列克特拉號已被擊沈、荷印驅逐艦一隻、亦被魚雷命中炸藥庫、僅歷十八分鐘、卒於沉沒、斯時美國 巡洋艦已無戰意、吾等頗覺奇怪、而其後不知何時、彼竟逃遁走、吾等亦擬逃避日本艦隊之砲擊、但是夜終被追及欲逃無路、只得復次接開此烈之砲戰、致荷巡洋驅逐艦發生火災、時夜色已深、約九時許、方想恐自身亦難逃脫、命令艙門到底、只聽轟然一聲、魚雷已命中投 向海中之船艙、艦身不出五分、遂告沈沒、艦而浮出重油之油光、自是余乃開始漂流凡二晝夜、渴得難時誠不勝欣悅、日本軍對于吾等之溫情、不禁使余生出感謝或尊敬之念云、

激勵留日學生

特使出席滿洲國人大會

並祈禱其再起奉公、又在京第五日之二十一日、更訪問於建國十週年樹立不朽之功勞之歷代關東軍司令官本庄、菱刈、植田三大將、或武藤元帥遺族等、以表感謝之意、舉行滿洲建國關係功勞者招待晚餐會、同於和熙之景象中、追懷建國十年之艱難、如甚謝恩之誠、謝更誓言於多彩之日程中 日本朝野、對于協力於親邦日本之聖戰完遂之滿洲國之感謝及北滿守護之鞏固、宰相使節之決意、至是充滿感謝之在京謝恩日程、乃全然告畢云、

【東京廿二日電】滯京第七日之謝恩特派大使張景惠國務總理、偕同隨員數名、於上午九時三十分、出帝國旅館、訪問小石川區之滿洲國留日學生會館、李大使以下關係者、多被場迎送、張特使即入貴賓室、聽取在京留學生報告狀況後、入於講堂、對於整列之在京一般學生約五百名武官學生約二百五十名青年學生、致慈愛的激勵之辭、其言曰、「余年已垂暮矣、諸君悉是青年學子、善解事理、故不必與諸君談述理論、惟一陳余年來所抱之體驗耳、諸君既均是青年、則人人對於不久將來、荷負滿洲國之進程、使命極爲重大、諸君在此留學機會、須爲善解日本之協力者！希望建設東亞新秩序、努力用功！」學生聆此、決意溢於眉宇、如斯、張總理辭去留日學生會館、參拜湯島聖堂、下午零時十五分臨席歌舞伎座舉開之滿洲國人大會、場內交聯日滿兩國國旗、大使館關係者、在京滿洲國人、留日學生、一般滿洲國人等、均行列席、本庄、菱刈、多田 三大將、田邊 治通氏等、亦行協憲、張特派大使一行、於正面舞臺左右就位、李大使致辭後、張特派大使在歡掌如雷中起立、對於在京滿洲國人致辭曰、「吾等一行舉承日本皇室至、切望諸位、以日滿間不斷迎吾等、實深感謝之互椒之目譽、致殲域率公之誠、以處理軍大時局也！」醫畢、奉唱大日本帝國 天皇陛下萬歲、滿洲國 皇帝陛下萬歲、後而東京音樂學校男女學生約二百五十名、演奏「滿洲國建國十周年慶祝歌」「海行」「愛國進行曲」等優越音樂、次遂移於觀覽菊五郎熱演之「羽左衛門、友右衛門等合演之「近江源氏先陣館」」下午六時、臨駐日中華民國大使館之徐大使招待之晚餐會、是日日程告終、

管理敵性企業

華中軍頒發布告

【上海二十二日電】上海方面陸軍當局、於大東亞戰爭勃發之去年十二月八日以後對于敵性國籍銀行及商社曾派遣適宜管理人乃至會計監督官、以資管理或監督此等敵性國籍銀行商社今華中方面（武漢地區不在此例）之敵性企業已於昭和十六年十二月八日以後、歸於軍管理、因茲已決定管理方法故上海方面海軍乃以二十一日令頒發布告、結果敵性企業中軍事上爲必需者、均歸軍直接管理、屬於直接管理以外之管理事務、決由興亞院担任、布告之要旨如左、

一、軍管理企業、應於軍事上之用度、由陸、海軍部隊直接管理又委託、經營於陸海軍各最高指揮官指定者、或設置管理人管理監督、担任管理之實、

一、屬於管理企業中陸海軍部隊直接管理以外之管理事務由興亞院中連絡部長担任、

一、軍管理企業之前所有權者或前經營權者對于軍管理繼續中當該企業、所出法律行爲、除陸海軍各最高指揮官承認者外、概無效力、

一、軍事上及其 他必要時、則命變更已經指定之軍管理方法、或實封軍管理企業財產及其他必要之處分、

一、軍管理當行之企業、由陸海各最高指揮官指定之

一、昭和十六年十二月八日敵國籍之企業或由敵國及以入的關係爲敵國人支配之企業、除受軍管 理宣告者外、餘均須於昭和十七年四月二十日以前申報興亞院華中連絡部長官、

巴唐英荷降軍

武裝已被日軍解除

【巴唐廿二日電】（蘇門答臘島）曾於十七日占領蘇門答臘西岸巴唐之日本某部隊於該市、解除降服英兵九百荷印兵八百之武裝、此等之英兵、乃自新嘉坡逃亡而來者、蘇門答臘之荷印軍司令官奧布拉加少將、今適於中央山脈中、去向不明、至於其他之軍主腦部、於一月前既逃於島外、一般兵士均與家族、共居於兵營中云、

甘粕中將辭行

【東京廿三日電】於華中華北方面樹立蘇赫武勳、而今已歸還 之甘粕重 太郎中將、廿三日午前九時四十分抵東京驛入京、同十一時五十分參內、拜謁 天皇陛下、奏上軍狀、又由該方面歸還之富永信政中將、同日午後、對杉山參謀總長及東條陸相、分別報告

六次炸達爾文

澳洲首相發表被襲

【里斯本廿二日電】據康貝拉來電稱澳洲首相克歛發表達復受爆擊之旨如左、日本軍航空部隊二十二日第六次空襲達爾文港矣、

澳外長抵美 與要人會談

【里斯本二十二日電】據路透華盛頓電訊、刻正訪美中之愛巴特澳外長、二十一日與羅斯福大總統及霍布金斯武器貸與計畫局長官會見、凡四小時、實行重要協議、但會談內容均未判明云、

菲島派遣軍 刊行軍政公報

【馬尼剌廿二日電】菲島派遣軍軍政部、謀一般官憲及菲島住民等徹底透悉軍政方針之趣旨、乃施行刊行軍政公報自廿一日以日英兩語編成之第一號業已出版、內容集錄有命令、告示、及注意其他軍政當局發表之公式聲明、與內閣週報乃同型之書冊、對於建設菲島當有甚大補益、爲各方面 所歡迎

大西洋美商船 損失四十餘隻

【里斯本二十二日】據華盛頓來電稱、美海軍省、二十二日發表美商船三隻於十八、九兩日在大西洋受潛水艦之魚雷攻擊而沉沒之旨、與此同時由十五日至二十一日、過去一週間 之損失船舶、美國船五隻、聯合國船一隻、合計六隻、今次戰爭勃發以來於大西洋由於潛水艦攻擊而沈沒之貨物船達四十隻、

智利新內閣 主要之人選

【布宜諾斯艾里斯二十一日電】廖斯智利新大總統、以四月二日之公文、正式就任大總統之職、而其新閣僚主要之局面如下、

內長 羅爾莫拉列斯（急進黨）

外長耶耳涅斯特哈爾巴（自由黨）

國防長 亞爾甫列德治亞列第（急進黨）

又羅爾莫拉列斯爲內相、於事實上乃兼任首相云、

國府下月舉開 初次海軍會議

【東京廿二日電】國民政府海軍部、值此還都二週年之深具意義之紀念日、爲更強化江海之守護、乃准自四月一日以三日間於南京開第一次海軍會議、討議今後之強化防衛江上之海軍教育問題水路食糧問題等情、積而於達成國府海軍之重要使命焉、

滿鐵鐵道總局指定
口中香料
愛路丹
愛路報國
銃後赤誠

興農部御指定
公農式除草機
高畦 平畦 兼畑作用
大日本政府實用新案第二七〇八二七号
滿洲國政府特許第一二八七一号

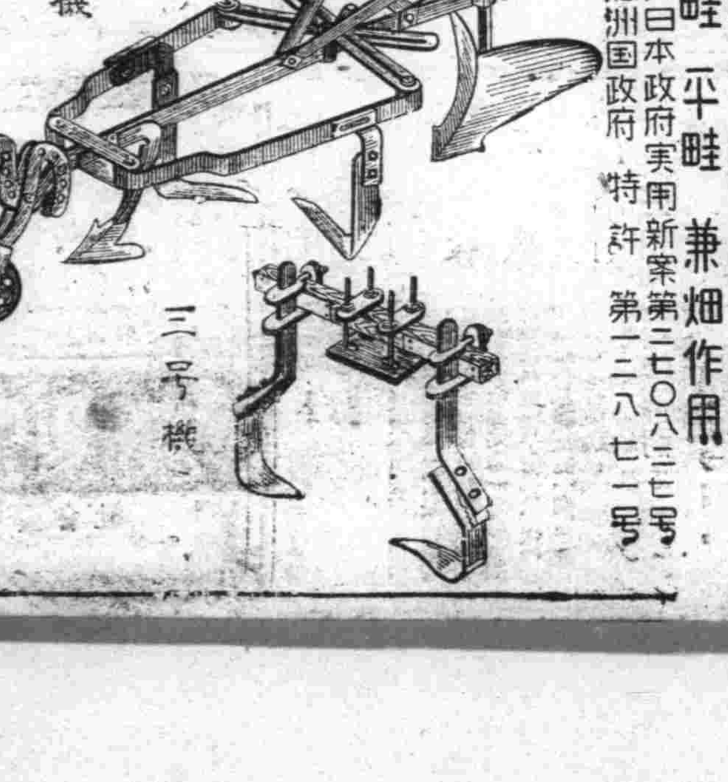

製造元 滿洲農具製造株式會社 工場 大連・奉天・哈爾濱・鞍山
發賣元 株式會社 鳥羽洋行 本店 大連市近江町八番地 支店出張所 奉天・新京・哈爾濱・鞍山・牡丹江

通信教授新式簿記
今值本會創辦之第十二年故決行增刊以千學員渴望之『白話商業簿記』現已付印本月出版此後可入會的函授生均有免費享受之權利

一絲微塵入目
可致危險眼病！

不能或免的微塵入了眼。只覺到痛痒難忍。若用手指揉擦。柔嫩的眼睛必受損傷且不潔的手指。也有細菌染入。引起重大的目疾。只有用老篤眼藥。點入一二滴。痛痒立止。因藥內含有止痛收斂殺菌消炎防腐等五大作用也。

適應症 結膜炎、結膜充血、眼瞼緣炎、沙眼症、角膜翳、麥粒腫、流淚症等症
大瓶 小瓶 小兒用

不麻不痛 神效第一
老篤眼藥
總行 山田安民藥房
【各處藥房洋廣雜貨舖均有代售】

兩派鬥爭英國爲難 對印懷柔難遂野望

因回教王侯被逐捲起波瀾

【百倫廿一日電】綜合印度諸情報、英國訪印使節克里普斯、豫定於本月二十五日、首先與全印度自由聯盟議會外數領袖會見、繼於廿六日、會見新奈總裁以下回教徒聯盟代表、而國民會議派之態度、尙未明瞭、至少該派與克里普斯之會見、須與該派長老甘地協議之後、始能決定代表、他方、一九三九年秋、孟買、奧德賽、畢哈爾、聯省、瑪德拉斯、北威斯坦諸州國民會議派、曾因反對林里斯高總督所爲總辭職、在新德里方面與林里斯高間、進行商討、要求以會議派服否爲條件、相應將來予印度以自治領資格、完全變更印度行政方法、現在國民會議派、多取親望克里普斯行動如何之勢、回教徒態度、較國民會議派更形複雜、毋寧謂猶有敵性、蓋全印度王侯會議、有力之回教徒王侯奈華德爾伯爾、因被該會議所放逐、其傾向尤爲强烈、奈華德爲英印圓桌會議之印度代表、彼關於王侯對克里普斯訪印之態度、表明不同意、致被放逐、英國對印度方策、向爲滿足某種程度全黨派之要求的柔軟性、惟是回教徒之所謂巴基斯坦計畫、早爲悉克教徒所大反對、而此悉克教徒、佔居印度兵大半、是以英國不能容認、但亦不能忽視回教徒要求、頗陷於進退維谷之勢、

馬克薩演說 仍大說夢話

【百倫廿一日電】頃據墨爾鉢恩電訊、就任西南太平洋反樞軸聯合軍司令官之馬克薩、廿一日由無線電發表就任演說、該項演說、仍不外呼號彼等最後勝利、但謂此亦在於軍械子彈是否能豐富供給云云、茲誌其言如次、本人確信聯合軍確可獲得最後勝利、然而近代戰爭須有充分兵力與充分軍需品供給、始可能對抗未知之數之敵軍、本人以爲成功失敗、主要在於關係各國任何資材、均任本人自由、本人確信列國關於此點定能叶副所望也云

戰費尨大通貨膨脹 增加課稅以謀彌補

英藏相對國民大作悲鳴

【布宜諾斯艾利斯二十一日電】痛惱軍需品之膨脹之英國、現正講求各種對策中、據倫敦來電稱、英藏相伍得、於二十一日關于英國戰費實行演說、關於今次大戰勃發以來之戰費强調、已突破前大戰之支出總額、現在一日戰費、比較前年九月多二倍半之事實、力說防止通貨膨脹如下、英國之戰費、一九四〇年九月、每日平均爲五百萬磅、現在每日已達到一千二百五十萬磅、然而此額中、並未加算武器貸與計畫由美國供給之軍需品之費用、政府企圖以課稅之戰費之大半補充之、但是通貨膨脹終有危險、前大戰之英國戰費合計、爲九十五億三千萬磅、其中二成八分以租稅補充之、今次戰爭英國迄今二月末已突破此額、竟消費九十七億一千萬磅戰費、其百分四十四、以租稅補充之、但其一方勿忘英國之資金非常缺乏、因爲戰勝、所以今後不免有負擔高率之租稅、此外亦有防止通貨膨脹之必要云、

攀山越嶺赴戰場（穿巴坦半島山路、趕赴前線之日軍精銳部隊）

戰時之化學工業

化學工業以化學經營之工業也、根據此種定義、則現在格別辦理之製鐵、合金、火藥製造等、亦屬于化學工業、因此化學工業、雖於一切工業中其內容亦可稱最爲廣泛且多岐、於是此乃形成國家產業之中樞、化學工業中爲紙漿肥料造紙、但揮發油製造則與汽車航空機工業具有密切之關係、而爲與其他工業有深切之關聯者、又如毛織物之業之原毛之脫脂漂白、亦形成其他工業之一部、即農業與肥料製造之關係、彼定其他產業之基礎者、亦非淺鮮、由是以次、一切工業、雖有多少、其於化學工業、殆有甚大之關係也、故化學工業所以較其他各種工業立定新發見、或顯示異常之飛躍發展者、實在於此、尤爲即應最近時局之要請、推進之所謂新興化學工業之趨向、更値得日新之發明、蓋化學雖尋類人理解、但以其反應未由實驗室之實驗範圍、因而業化至

形成國家產業中樞

▲合成化學工業

新興化學工業之最大特徵、不外其一切均爲人造合成之一點、且其種類繁多、最重要者如合成樹脂、合成膠皮合成液體燃料、人造纖維及合成纖維、人造及合成諸種藥品工業等皆是、自然、此種一種之新興化學工業、以其成用化學反應裝置等化學機械製作及運轉之技術亦大有進步、於是化學反應、乃漸進了工業化、實際化之階段、

製造兵器仰賴尤多

然最近以時局之要求甚烈、化學尤爲合成化學、已顯着進步、除觸媒之研究較前進步外、高壓反應…

▲二炭快系

以細菌使澱粉醱酵之方法、即以副產物獲得多量之布達諾爾也、但初時毫無用途、故難于處分、誘發以之與醋酸化合、如以醋酸物、乃成爲硝酸纖維及醋酸纖維素之良好溶劑、無代向來之溶劑、髓船使用之結果、乃驟然發生用途、最近不僅爲單一之溶劑、且能使用於各種方面、非特爲合成膠皮之原料、異以航空機用燃料因爲克服之原料等而被使用、担當極重要之役果、

※　※　※

德軍積極秣馬厲兵 準備春季攻勢

趕造武器開發資源只待猛攻

【柏林廿一日電】活潑的大東亞戰、久已入於多暇狀態、一般人豫測、歐洲戰局、在這兩三個月裡、漸次入於最後的大攻勢、在這大攻勢未開始以前、德國的準備、非常令人注目、從去年底起又活潑地開始動員、新徵兵達數百萬以上、呈示德國國防軍開戰以來最大的充實情態、這是値得驚人的龐大、製造軍需品方面、也晝夜兼行不息、記者最近得到德軍當局的許可、詳細參觀柏林近郊的砲彈工場和戰車工場、記者看到這些、纔知道德國今已舉全力蓄積所有武器軍需品、以備大攻勢的舞台之緊張、兩大工場取交班制、以廿四小時運轉發揮其全能力、勞働力雖受動員影響、一時勞働力頗形低下、但二百五十萬外國勞働者開到之後、養成未經練者、現在已比較開戰當時、增加到一百萬人以上的軍需關係工人、是以德軍生產力、比較開戰當時、示飛躍的增大、食糧資源方面、德國也毫不怠惰其準備、既確保歐洲穀倉烏克蘭便已一掃缺乏自給力之德國食糧不安、德國已派遣一萬六千名農產指導者、送往蘇聯佔領地、努力再建農業、而本年中、德軍之一部方、英國食糧方面、本土生產、不過四分之一、不能自給、鐵也仰仗海外輸入、所以船舶被擊沉、輸送路斷絕、則英國的抗戰、便不可能、因之、德國愈益强化潛水艦戰之方針、對於建造潛水艦和養成乘組員、頗有多大努力、冬季中、德軍作戰緩慢的最大理由、以德軍機械化部隊惹幹之戰車汽車、均因嚴寒、不能發揮其威力、然而嚴寒地帶之莫斯科方面、亦至零下十五度左右、是以德軍有節節活躍之狀態、天氣若告好轉、道路乾燥、則此次定對蘇聯軍行最大攻勢、同時、必增强對英封鎖、戰局將導入最後階段也、

美大商船沈沒

【里斯本二十一日電】據華盛頓來電稱、美海軍部廿一日發表於美大西洋岸近海美大型商船一隻被擊沉云、

閒逗兒童垂釣竿 釣魚消遣之日軍勇士（在回復和平之列加斯比海岸、與當地兒童們、）

美砂糖取票制

【斯德哥爾摩廿二日電】據特蘭斯歐義通信之紐約情報稱、全美國之砂糖販賣准自四月廿七日起中止一週間、嗣後將採取票制度配給砂糖云、

在巴唐北方 救出德婦孺

【巴唐二十一日電】發見門答臘巴唐北方百公里之費特狄哥克收容所監禁德國婦女子百三十七名（內女子七十二名、兒童六五名）之日本軍、即時與以救出、他們乃德軍進駐荷蘭以來二年間、被拘禁於此粗陋收容所者也、

強化地方營繕

開建築關係官會議

建築局自廿三、四之兩日於該會議室、開催全國各省市建築關係科長會議、廿三日上午九時半、中央側關係官關於地方營繕業務指導監督及地方營繕强化等、有所指示、下午關於土木建築業統制之件、工場資料給與之件、協和會科學技術聯合部會之件、等關係官之說明其次行一般地方營繕問題之協議懇談、廿四日更關於營繕問題一般實行協議懇談云

商船武裝老調重彈

美國海運措施無計

【里斯本廿一日電】據華盛頓來電稱、諾克斯海軍長官二十一日發表、依優先配置制、使全美商船武裝、尤其對於危險區域航行之商船、得優先的武裝、

美渝五億借款 已經正式成立

【里斯本二十一日電】所謂對於苟延殘喘重慶側毫無效果的血輸之美國五億元美金援蔣借款案、已於二月九日、得羅斯福大總統之裁可、右借款協定、美財務長官摩根陶與重慶政權外交部長宋子文之間、在二十一日、已正式調印終了、

日蘇漁業條約

屢經延長此第七次

【東京廿三日電】日蘇交涉、頗鏡敏反映變轉無極之國際情勢、若一言證明日蘇國交史之迄今的漁業交涉、日方基於以朴資茅斯條約所獲得之漁業權、關於條約改訂屢因兩者之滿足而難周之最基本的條約成立、故交涉之歷史上、爲期出中加拉罕、廣田加拉罕兩協定、其業安定、代基本條約之昭和七年成立之廣田加拉罕協定終亦未得期限終了、同十一年、乃代替暫定協定、而以此暫定協定爲第一回、再算上此次之暫定協定、已實達七回、可謂蘇類反映過去之日蘇關係、回顧過去之暫定協定之經過、大體如左、

第一次＝廣田加拉罕協定、昭和十一年五月滿了、故自前年開始更改交涉、惟因蘇聯側之遷延、終於滿了前、交涉終未成立、乃於同十一年五月、以暫定協定、延長效力迄十二年之年末、

第二次＝一方本條約交涉、於昭和十一年十月、亦漸步入日蘇間、而進行締結以假調加拉罕協定之程度八年間基重點之新條約的計畫、且條約案文、已經御調問、樞密院側以日德防共協定成立爲口實、拒絕調印、致同年十二月廿八日第二次暫定協定又延長一年間之定云、

第三次＝翌十二年開始、繼續進行本條約締結交涉、惟日蘇間並未妥協、遂於同十二月廿九日、由重光、斯特莫尼亞哥夫成立第三次暫定協定、

第四次＝昭和十三年、發生鮫龍丸拒絕查証事件等、而繼於蘇聯官憲極其猛烈之壓迫下、續行本條締約締結、惟蘇聯側對此交涉、又撤出未付北鐵代價金問題、宗谷海峽自由航行問題等、示以全面的拒絕之態度、故又未成立、一方暫定協定、於翌十四年四月出漁期間、始由東鄉、李特維諾夫、成立第四次暫定協定、

第五次＝昭和十四年十二月三十一日、東鄉莫洛夫間、更成立第五次暫定協定、惟本協定中、蘇聯側約以昭和十五年中、締結長期本條約、以代暫定協定、

第六次＝繼之昭和十六年一月二十一日、於建川莫洛特夫間、成立第六次暫定協定、同時日蘇間爲改訂漁業本條約、兩國合意設置各以委員五名構成之混合委員會、惟因六月末、德蘇戰勃發、交涉又告中絕、放置至年末、十二月始申請締結暫定協定、令乃調印第七次暫定協定云、

國債行市

債名	每百圓票面	包括經過利息
第一次四厘國債	九七、五〇	九八、八四
第二次〃	九七、五〇	九八、七〇
第三次〃	九七、一〇	九八、三三
第五次〃	九六、七五	九七、七七
第六次〃	九六、四五	九七、四六
第九次〃	九六、五〇	九六、九二
第十次〃	九六、五〇	九六、九三
第十一次〃	九六、五〇	九六、七七
第十二次〃	九六、二五	九七、〇四
第十三次〃	九六、二五	九七、三三
第十四次〃	九六、二五	九七、二二
第十五次〃	九六、二五	九七、一六
第十六次〃	九六、一五	九七、二一
第十七次〃	九六、〇〇	九七、三三
第十八次〃	九六、〇〇	九七、六三
第十九次〃	九六、〇〇	九七、六三
第二十次〃	九六、〇〇	九七、〇一

月蝕

爵青作　大珂畫　18

第五章

在不安與焦急之中，我在這間大廳裏伏了一天，這天姐姐暗中給我送過飲食來，又屢次告訴我，總正要看着焦燥，並且她還囑咐姑夫，希望我不要離開這間大廳的窗簾，防止別人由外面向大廳裏窺探，這樣然掩遮了別人的注意，在白晝卻將我鎖在黑暗裏了，我只能在聽見院庭裏沒有人息的時候，偷掀開窗簾的一角，望一望滿射着春陽的院庭，總之，這歸來後的第一天是非常憂悶的，在憂悶得無可奈何的時候，我便在這間大廳的舊傢俱上溫習着我的回憶，人和外界之間的距離，無論是時間或空間，並不是一個變化，而是一個絕對的無限，譬如就由這些舊傢俱論換上了自由的本來的狀態，人類就是一塊頑固的凝結體，若遇見這種距離的力量，是一定便會成爲精神的放浪兒的，我這裏所作着這種精神的遊戲，在那天中午，便得到了一個結論，就是，故鄉或生育地對於我，既不是一個歷史，更不是一個運命，而是一個從現在需要開始體驗的未知的世界，在我的生活裏，與其說是未知的世界非常多，毋寧說我是未知的世界的連續，未知的世界是永遠以生活的每個瞬間作契機展開的，這種精神雖然未免有些難解，但是潛沈在精神界的每個意志都具有這種形而上的一面，爲說明我歸鄉後第一日的精神界，提示這形而上的一面，也許是最爲方便的，卻說，我這樣形而上地考察了我的故鄉，在我

來，我和這外界之間，又有什麼互爲關聯的變化呢？既沒有互爲關聯的變化，我只覺得那是一個絕對的無限，我覺得那架瑞士鐘的響聲，我覺得那架瑞士鐘所代表的一切，譬如，我的家世，我的血傳，我的父母的面影，以及現在圍繞着這架瑞士鐘的故鄉的人物和事務，都和我有着一個的距離，也就是一個絕對的無限，這個絕對的無限，就把我的精神由故鄉或生育地一類最原本的世界，排除到生疏的別個世界去了，既沒有義務感，也沒有興趣，更沒有恐懼，當然更沒有人類之一大本能的計算，從北京到奉天從奉天又到吉林，這途程雖然是歸鄉，卻不是想縮短我和故鄉或生育地在精神上的距離，這樣在這間大廳裏伏待過一天，這距離竟感是成爲一個絕對的無限了，這絕對的無限是一個至長的時間和至大的空間，跳躍在我和我的故鄉或生育地之間，時間的距離使我的內部發生了奇變，這奇變化，就是忘卻，而空間的距離更把我由各種關係事象中解放出來，

眼裏的故鄉的一切就都變化起來了，姐姐屢次到大廳裏來，探望我，而每來一次，就湧次變爲一個未識面的陌生人，及至第五次走進大廳來，印在我網膜上的姐姐，幾乎是一個從無一面之識的女人了，傍晚的時候，姐姐又來給我送晚飯，順便告訴我她未得和姑夫所說，姑夫因爲有客人，在午後四點就到街上去了……，那時，我正拖着鞋，披着衣服，看見姐姐送來飯還喋喋不休，就像自己偶爾旅徑一處未知的土地，住在了生疏的客舍裏，和使用人對面談話一樣，所用的飲食，也不是故鄉的舊品，而成了異地的新味，姐姐去後，時或有各種聲音由前房裏傳過來，這些聲音也成了身在異地客舍時所慣聞的奇特的音響，絲毫不像由故鄉的姑母家裏傳出來的聲音，這樣，當我候待到黃昏以後，我愈是覺到我這種放心的，夢遊的精神狀態絕對正確而眞實，我不能再以爲這是我的故鄉或生育地，更不能認是故鄉或生育地的人物和事務了，

興農合作社 本年資金計劃

對於興農合作社中央會之本年度資金計劃、已由該中央會當局與經濟部興農部、中銀等關係機關之間進行折衝對於春耕資金之放出現已將有正式決定、即本年度所要之資金查定額與當初之要求額、加以諸般考慮之下乃加以相當之削減、大致在於二億四千四百萬圓、此之調達方法有借入金之興農公債担保二千七百萬圓、中銀借入一億四千萬圓、貯金部二千萬圓、與農金融合作社中央會二千萬圓、事故資金三千七百萬圓、如此辦理以使國內金融補助合作社業務之高度合理化、此項借入款項之返還期限定爲一年、

勞働人生計 調查規則修正

民生部修正康德八年民生部令第四十號勞働人生計調查規則之一部如左、於最近期間即可公佈施行、

一、五條中削除「推薦之滿洲勞工協會理事長」

二、第六條中「每月十日」移於「每月十五日」「滿洲勞工協會理事長」改爲「國務院統計處長」

三、削除第七條及第八條移第九條爲第七條

市政論文懸賞募集

標題「躍進奉天之將來」

趣旨　迎此意義深遠之建國十週年、回顧奉天市躍進之姿態追究其政治文化產業等均有驚人之興隆狀況把握市勢發展之動向指示其光輝未來性之進路是爲本市政論文之趣旨

形式　四百字原稿用紙五十枚以內、日滿文各一篇

賞金　一等一篇　三〇〇圓　二等二篇　各一〇〇圓　三等三篇　各五〇圓

截止　康德九年七月三十一日

發表　同　年八月下旬

審查　委員長市長副委員長副市長以下本市審查委員

備考　原稿送付處所　奉天市公署官房文書科編纂股　應募原稿蓋不返還當選者及應募作品之版權均歸市公署所有

感謝戒煙神速

鳴謝人　奉天省新民縣　李聲遠謹啓

奉天漢英女子打字學院　招生

奉天女子打字專門學院　招收新生（外縣免試入院）代打文件

公認　奉天國光女子洋裁學院　留日教師滿洲首創學費低廉寄宿完備隨時入學額滿截止

冰菓機械廉價出讓　鶴屋アパート國府方

通信研究養鷄會員募集　劍農養鷄場

調經育生丸　玉德堂藥店

レコード針を　慶唱針於自家再生！　本機之特長　府邑郡別特約店募集　八洲公司　特許家庭用蓄音針研磨機

亨得利　鐘錶眼鏡　貨眞價實　奉天城內中街

王氏理肺安寗丸　主治各期肺病咳嗽　總經售處林軒醫室

先看貨後給錢　飛龍牌一支特價七圓　花桿六圓　黑桿四圓　歐亞洋行

春季洋品陳列會　滿洲商會

業務廣告　三輪車　營業科目　利昌洋行

宗宅家傳成藥

專門風寒救急膏藥　王玉璞字潤川膏藥店啟

眞正婦科養血膏　興滿營藥店

各種圖書・日語小說　文藝讀物・一概俱全　廣藝書局　備有書目函索即寄　（價廉）（批售）　奉天市小北門裡倉子胡同

六法全書　奉天書店啓

朝日機械工廠出品　最新式秋皮釘製作機　成品優良　速度高上　良機無多　請速定購　地址奉天市朝日區東亞街四段五三號　電話二五一六九番

果樹木苗　蘋果苗　桃苗　其他　南滿洲熊岳城驛前　有隣農園

小兒良藥　樋屋奇應丸　樋屋合資會社

日本的神樂與舞樂 5

·傅雲子·

▲大和舞

大和舞（ヤマトマヒ）亦書作「倭舞」或「和舞」。乃日本大和（今奈良）地方之風俗舞。舞者六人戴狹冠。服小忌衣。佩刀而舞。伴樂者二人。一司笛。一司篳篥。歌者二人。一司拍子。舞時有神主舞。諸司舞。進歌。立歌等歌曲。演至諸司舞之際。執笏而舞。尤為優美可觀。

大和舞演畢。又繼之以舞樂。凡六曲。與前述之「武舞」不同。多係「走物」（ハシリモノ）舞樂中之一格）所謂「走物」者。均戴面具。其舞容左折右旋。前趨後進。極形勇邁活潑。在舞樂中又別有一番精采也。第一為

▲蘭陵王

蘭陵王（ランリヤウワウ）。一稱陵王。即晉國之蘭陵王入陣曲。後為唐代散樂之一。所謂大面—或代面者是也。此舞日本有自唐傳來及自林邑傳來二說。田邊尚雄氏謂為印度系統之樂舞。余則以為屬於龜茲樂。詳見拙作舞樂蘭陵王考（註九）。舞者多管。舞者一人。冠頂伏龍形。銳鼻怒目下有吊頤之面具。服裝為赤色裲襠（如今之背心）。本為六朝時代服裝。唐時普流於官服。）赤紗袍。大口褲。裲襠前後胸有大團龍花紋。邊緣以風毛。蓋原為胡服也。舞時一手執桴（此即唐段安節樂府雜錄所稱代面舞時手執之鞭）。一手揮足蹈。縱跳聳立。躑躅異常。半疊以後。鼓聲驟急。節奏急急。舞式益妙。饒有叱咤風雲。馳騁疆場之概。蘭陵王之勇武。彷彿見之。舞約十五分餘始畢。第二為（未完）

神鼻雜俎

（蜘蛛食鳥）

在南美和中美各國。有一種巨大蜘蛛。當地人把它叫作「鳥蜘蛛」。原因它可以捕捉小鳥來充它的飽餐。

這種奇異的蜘蛛的家。大半是在穴洞裡和土堆底下。平常的蜘蛛不是會織得很細且密的網嗎？但這「鳥蜘蛛」可不會。到晚上纔靜悄悄的爬出來尋覓食物。在某著名的動物園。最近捉到了一隻「鳥蜘蛛」。把它陳列起來。任人參觀。這巨大的蜘蛛。就它那帶毛的身體和長脚。都有二尺左右的。

大東亞戰爭與文化共同體

·杉村勇造·

三、

我們人類的激智經過幾千年的進步的過程。在大約二千五百年以前才有了初期的大成。日本神武的盛世也是那個時候。印度出現了釋迦。中國出現了孔子。這兩位聖者對於東亞全民族垂示了悠久的教訓。第二期是大約一千三百年以前日本有聖德太子出現。中國有了空前的文化時代即隋唐的盛世。中央亞細亞出現了回教的教祖謨哈莫特。於是產生了絢爛的大東亞黃金時代。第三期就是現在。這是不待說的。

而這個悠久二千數百年間東亞諸國互相的交通或用陸路或用海路非常地頻繁。現在反而有許多不及昔日之處。

佛教一般地流行在亞細亞諸民族之間。儒教以中國及日本為中心而盛行。除此以外古來的風俗習慣上的共同點實在非常之多。譬如相撲。在鴨綠江畔的頗安所有的一千五百年的高句麗古墳的壁畫上有其記錄。但現在在其周圍即滿洲朝鮮等地却不流行。反而在其隣接地即日本蒙古等地盛行。又譬如中國西南的苗族之中有和日本的古傳說很類似的傳說。唐時代的民間習俗多半已經不留存于中國反而在日本可以看見等等。這種例實在很多。

言語上的共通點關於文法的構成言語的一致等雖然或許不是沒有牽強附會之說。但在東亞圈內的言語之中發現共通者之可能是十分可以想得到的事。

第30局 四面楚歌

（紅先）

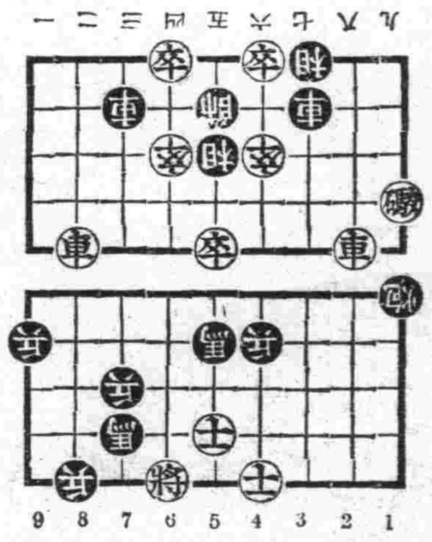

炮二平五、相五進三、卒六平五、（紅勝）

（蕭法被譯）

蒙古人的婚娶

·彩禮·謁親·討名·拜矢·

蒙古人大部有早婚的惡習。男子在十二歲。即娶十八歲的處女。已屬少見。配合不拘行輩。多半由父母作主。問名納采無聘物。不過依家境的貧富。定牛馬的多寡。牛羊的數目。以九為起點。自一九至五九。六九。但頂多不過八十一頭。以取其「九九」長壽的意思。若果極貧。不能具九數的。則自一頭至五七頭都可以的。

在親）迎的以前。婿穿刀官靴。腰束白帶。馬褂戴紅纓帽。騎馬而去。凡其親朋都隨其後鼓樂的繁鬧。以同往的人數多少為率。多或百數十人。少必十餘人。

既至）坤宅。佯作閉門不納的樣子。仰親友再三的關說。始行迎入。婿即以「哈達」來進謁岳父母。岳父母拏之上座。烹全羊席並進奶酒。賓朋醵飲。極為歡樂。

宴畢）女子背面端坐。由其姨姑姨妹在四圍陪伴。男子則向女子背跪於地下。問女子名。女子佯作不答。而陪坐者多同男子請說。經過三四小時以後。再由其姨姑或者自己。將名說出。男子謹記於心。然後起立。此叫作「討小名」。

住宿）是夕。賓朋先歸。女子第二日早晨。女子出戶乘馬。繞宅二匝。隨男子去。既至乾宅。亦做閉門不納的樣子。必等女子的親友。再三謙讓。始行開門迎入。舉行婚禮。在此時院中置有木桌。桌旁生火一盆。或者在桌旁擺一羊。夫婦二人向他達拜完畢後。始及翁姑。尊堂既不受拜。入室亦不合巹。

飯後）則同親友等禮。或送布匹袋。送親者由乾宅請以酒食。隨即而去。其母則居十數日始返。隨行必哭。贈嫁的物品。很是簡單。無鋪無衾綢。不過隨身的衣服而已。富者有贈以車輛牲畜。略備四時的衣履。並有隨從婢的。

至於）新人的裝束。與常人無異。惟衣履略為清潔。未婚的女子。均為髮辮。根束紅繩。長約寸餘。至嫁日。也是如此。成婚以後。始梳高髻。賀儀以資富而論。大約以贈牛馬為厚儀。平常則為羊數頭。銀數兩。或者布疋。在平時男女交際自由。父母丈夫雖然知道。也毫不來呵責。（王之）

「緬甸」二字的由來（下）

（小天）

（四）緬甸民族自稱說

緬甸民族原自印度喜馬拉亞（ヒマラヤ）山脈移住於此。彼等自稱比爾馬—。始示其來自喜馬拉亞之意。此說不覺附會穿鑿過極矣。

（五）中國所加之稱呼

漢人稱比爾馬人為「緬」前已述及。按「緬」。「卜蘭」及「鮑茅」之音尾。皆有「馬」之聲音中國以「馬」之音。記之為「緬」。原有可能。當七世紀時。唐稱西部民族為戎。而稱雲南及緬甸北境為「驃」。雖有輕視之意。然必取自「卜」字之音也。至十世紀十二世紀。即宋朝時。已稱該地為「緬」。而南宋寧宗。始於「緬」字下。又加一「甸」字。元時。蒙古軍征服亞洲。亦稱之為「緬」。因元以蒙音記字。不用「甸」字。明清兩朝。本宋元舊稱。亦分別用「緬」及「緬甸」二語以至今日。

考。「緬」字有「藐」及「遼」之意。「甸」字。周代以為甸。又為地域通稱所謂緬甸。即邊疆之意耳。雖然。「緬」及「比爾馬」。皆為緬甸人。之本來辭語。「甸」字不與焉。

春在帝都

春風一吹到了新京。令人便有無限的快感。所有建國十年來的一切政治文化…的雄飛躍進景象。都能從這帝都中樞各機關的偉大建築和官民敬謹奉公裡看出來。若論起大同大街的近代新式壯麗大廈來。除了東京以外。恐怕是無出其右了。所以從新京車站起始。經過中央通。到了兒玉公園。大同廣場。大同公園。一直到南嶺附近的建國廣場。這一條寬五十餘米的「三線」道路。有時比東京大阪還為空濶幽雅。將三百餘米直徑的大同廣場陪襯着更要偉容。真是堂皇可為極了。回想百年前。這兒是長春堡東南蒙古郭爾羅斯前旗的游牧地方。在滿洲帝國奠都以後。能有如此發展那麼古來的三都賦。也不必讀不必想象了。（圖為大同大街偉大建築物上遠望帝都春景的女流）

本間和卿先生原著 瘍科秘錄 221

客亭譯

溺死

溺死者。熟觀其從水中救出之身體。其肛門洞開有如竹筒者。世人見此狀。相傳謂被水虎拔脫其肛門。醫者亦有以為實事者。殊堪捧腹絕倒者也。若實有此等情事。殘血當從肛門滴下。腹部亦常有損。但腹中有臭者。率未之見。一兒年十一歲。偶在混中溺死。余親往診視。是亦肛門洞開如溺水死者。然則溺死者。可知其肛門必開。蓋腸氣脫之故。與患下利者臨死肛門洞開同理。因驚風。血暈之類。而猝死。心。牙關緊急口閉。者必不生。牙關緩弛。口開者則必死。考此意義。以知之。溺死者從古以為多飲水而死。故諸方書惟多載吐水除水之法。考溺死之理。非因飲水而死。水雖充滿胃中。亦不至死。是與縊死類死之類。同為氣道閉塞而死。病源候論謂人為水所沒溺。水從孔竅入。灌注腑臟。其氣閉。故死。此論是也。即救可治。歷一時者無論矣。即然陽氣全絕。則無可復之理。譬如入遇紅之火。於壺中。加以蓋。火乍滅而黑。即去蓋。或扇或吹時。火即復也。若移時。火氣已絕。則決不能復有火。如溺死亦陽氣之伏。猶有回生之理。爭時在水中。亦決無回生之理。

·錫蘭島素描·

錫蘭島橫列在印度南方的印度洋上。北緯五度五十分。至九度五十分。東經七十九度四十二分至八十一度五十三分的中間。從前稱為仙木巴克尼。是因島上生有栴檀樹的關係。一五〇五年包兒特卡兒人。移住在這個島上。做他們的殖民地。十六世紀中。由荷蘭占領。一七九六年經英國政府佔有的際合併在蘇打拉斯政廳內。一八〇二年。完全屬於英國。打拉斯政府管轄。同年脫離印度而獨立。變成一個直轄的殖民地。一九三七年一月十九日。安德爾克兒庭特。任總督G·C·島特曼。任官房長。一切行政均由官房長執掌。在總督的下方。有國民委員會。來輔佐總督辦理一切行政。全面積共二萬五千三百三十二平方哩。以英畝計算。有一千六百二十一萬二千四百英畝。內有耕地三百五十萬英畝。牧場很少。只有四十五萬六千英畝主要的輸出品。是茶。椰子。橡膠。膠皮等。輸入品。綿製品居多數。據一九三九年的調查人口約有五百九十二萬二千人。其中以印度南部遷移來的他彌拉族為最多今日島上的大多數。住民仍然信仰紀元前三世紀由印度所傳來的。波（續）

梅蘭芳回上海 靜極思動將再登臺

自香港陷落後。隱居該島之梅蘭芳。現已遷居上海。度其快樂生活。近聞其秘書李斐叔氏南京病故後。頗為傷感。因前曾相聚多日。李氏一旦故去。想起前情。不由憐及李氏之子女。贈助相當數目賻金以慰其後人。梅近年久不登台。中外人士。殊為之悵惜。梅於東亞共榮圈文化。亦思有所推動。將以舊劇作藝術貢獻云。

江湖"十戒"

清紅兩幫會黨。雖是中國社會黑暗層組織。創始時祖師厘訂的幫規。很足稱道。有「十戒」以警末俗。而砥「道中」。（術語自相弟兄也。）錄之如下

（一）萬惡淫亂 萬惡淫為首。百善孝為先。淫亂既犯國法。又淫幫規。故曰「淫亂無度於國法。幫中十戒居前」。

（二）截路行兇 江湖中人尚俠仗義。應救人之急。濟人之急。不可執杖打劫。殺人越貨。諺曰。「幫中雖多英雄好漢。惟性本善。濟人之急救人危。打劫殺人不是好漢」。

無線電

三月二十四日（星期二）

午前

七、〇〇（新京）國際建國體操

七、三〇（大連）初等日本語講座

八、〇〇（新京）新聞 清麗音樂 管絃樂

一一、五九（新京）報時

〇、〇一（哈爾濱）清唱「法門寺」

午後

〇、〇二、珠簾寨 王蓋

〇、三〇（新京）新聞

四、〇〇（新京）新聞

五、三〇（新京）唱片劇

六、〇〇（哈爾濱）兒童時間 兒童劇「春到人間」哈爾濱放送兒童劇團演大光

六、二〇（新京）兒童新聞

六、三〇（新京）中等日本語講座

六、五〇（新京）生活須知

七、〇〇（新奉）新聞

七、三〇（新京）講演「國民的厚生運動」協和會中央本部參事 唐國堯

七、五〇（奉天）室內樂 鋼琴三重奏 一、交響曲長調（貝多芬作曲）鋼琴大六本勇 二、梅奴愛特（修貝爾特作曲）提琴保科正路 三、交響曲長調（修曼作曲）大提琴山內武雄

八、一〇（奉天）太平歌詞 蘆花瀑白萬銘

八、四〇（新京）新聞解說

八、五〇（哈爾濱）舞臺中繼 經由哈爾濱中央舞臺中繼 宋德珠主演

一〇、〇〇（新京）新聞摘要（奉天）新聞

一〇、三〇（奉天）奉天聯大鼓 鮮玉鵬天錫納奏

·掌故·千字文的著成

昔年私塾。授學開蒙時。即讀千字文。此書作者。傳說梁時人周興嗣。惟俗傳多異。或謂梁時有某年。犯死罪囚於臨決之前夕。向梁武帝乞紙筆。嘆其朝夕心意。應晉字帝下人生大道。包羅萬象。用以四字韻文。翌晨。滴成千字。獻呈至而禁觀之。驚其才。嘆其中多警君事長事。度其非犯罪來者。乃赦於上。釋之。並為傳其書。此說史語。流傳民間。但無詳徵覈。實無所考耳。（承德）

小常識

（一）收藏毛筆時可將筆於硫磺水中浸透之。即久藏不蛀矣。

（二）購留表 …△▽… 欲知其好壞。可啟觀反面之蓋。刀痕多者必為常修之表。決非上品。

（三）衣服冠履有雨點者宜先刷去以酒精輕揩之。而後陰乾。如在日光下先曬而後刷。則污點不能除去矣。

（四）茶杯面盆日久不揩。易生銹斑。若以布沾食鹽擦之污斑立去。

（五）食糖或甜之食物過多時。則牙齒發酸。不能咀嚼。其他食品。治法用核桃一枚。去皮食仁。酸牙即可痊癒矣。

▲代郵 旅順營城子劉忠誠君鑒來函問瘍科秘錄治療白帶湯藥前次已明白答覆決非外行人可以隨便嘗試且照所述苦惱情形料想是一種子宮病應迅速赴醫院請求治療切勿事遷延因循自誤及至不堪行使手術為害大矣（客亭覆）

電影

貪戀影星陳雲裳 勒嫁金百萬元 揮斧弑兄（下）

滬上一幕兒殺案

分產不得 午夜殺兄

故於小徐向其求婚時。將提出百萬圓嫁金的要求。她說「我們結婚後絕不居於上海。所以必須住在香港另組小家庭。為了將來生活即有問題所以必得有百萬元的臨時救項。或者是「下環」的兩所樓房劃歸已有。不然的話。結婚是不能實現」。小徐在這種要求之下。乃毅然從命。單身返滬故要求其父親款百萬。不料其兄幾度籌商。終於不能使小徐如願。突於某日夜午服大頭五元自殺幸發覺甚早。送入醫院救治。由此小徐乃懷恨其兄徐頌堯。

陳雲裳自小徐單身返滬後時隔一週。迄無消息。於是在港通發了四次電報給小徐。大意謂「返滬迄今將近旬日。均無隻字片音。事若不成。亦無關係。惟我們終不能見面矣」。小徐在此種情形下。已被陳雲裳迫得死去活來。所以再次要求其父兄平分家產。小徐之父因為小徐已經費了錢的用途。香港大嫂。所以也就不想再給他。可是他的兄也就不加那案理使容應了他。可是他的哥哥徐頌堯仍然堅決不贊成。他說。如果弟弟要分家也可。香港的房產他是決無享受資格。他既不能掙錢。但是他的花錢本領却比人高的揮霍情形驚之。不到半年別說百萬。即是二百萬也是要花得乾淨。其實徐頌堯的意見也是對的。誰知道好意竟成惡意。徐達泉由此乃預謀殺機。

去年十月十三日深夜。徐達泉便到他家汽車房中拿了一把斧頭。偷偷的先把全家的電門閉了。然後先跑到他哥哥的臥室。砍了徐頌堯的三斧子。徐頌堯的被褥以及地板上。鮮血橫流。小徐斯時他是所謂兇神惡煞。尤恐他哥哥還沒有死。所以又燃起蠟燭。到他哥哥房裡照了一遍然後他才把電門開了。把自來水管（室內洗澡間）擰開。把斧頭扔到浴盆中。可是他那時也沒有力氣了。於是又拿着斧子預備回到他屋中睡去。

（圖為陳雲裳）

義僕報案 反遭毒手

可是正巧這時候。徐家的汽車夫阿張看見了小徐行色慌慌。同時全身沾染鮮血。手裡還拿着斧頭。他於是立時想起大少爺了。也許斷定才將大少爺屋裡的變故。就許是徐達泉殺他哥哥下了毒手。阿張是個義僕。他侍服徐頌堯已經十多年了。所以立刻就要上大少爺屋裡去看個仔細。小徐看情形不對。於是馬上不叫阿張到大少爺屋裡去。阿張這時也就全明白了。乃掉過頭來。想出去到工部局報案。小徐在情急之下。便把斧頭扔了過去。可是終於沒有砍上阿張這時候徐達泉的姐姐。正由舞場歸來。和阿張遇在大門道上她問阿張為什麼惶忙。阿張乃嚷了起來。「我去報案去小老殺人了。大少爺準活不了！」小徐的姐姐聽了這話。當然心驚。為了門第。所以立拉了阿張一把。正好小徐這時已將斧頭拾起趕上前來。他於是又恨命的向阿張的腿上砍去。阿張當時也就暈死過去。這時候徐家的大小都從夢中驚醒。小徐的父親因為面子上的關係所以便立即招集全家僕役。許了他們的好處。叫他們不要驚張出去。然後又把徐車夫阿張送到某醫院。在小徐與他父親商量之下。於是拿出兩萬元買通了醫師。給阿張打了一針毒藥。阿張於是也就不明不白的死在醫院裡

事機不密 報張揭出

汽車夫阿張死後。他的妻子便每天坐在徐家門前啼哭上海某小報便把徐家案件的大概寫了一個頭題的新聞。可是在事先。報館方面也就間接的特意使人把這種新聞傳到徐家耳裡。他們的意思。一方面為是敲竹槓。一方面呢也是想反正證官司。一方面呢也是想如果真是實情。更可藉機敲徐家一下。但是如願以償了徐達泉父子聽到了這個消息。便不知所措起來。本來他們也以為事情是過去的了後來便由老徐的主意。由一元一張報紙的代價。把紙小報。第二天某報悉數買了。

天理昭彰 父子入獄

真是所謂「天理昭彰」。工部局終於耳聞了這個驚人的兇殺案。於是在二十七日晚間。用全付武裝逮捕包圍了華美大藥房和徐家。私邸把兇手把徐達泉與徐父帶到工捕局詢問起來。首先小徐還十分嘴硬。但終招吐了實供。把全案的經過。一一的供了出來。不過却沒有把女主角的名字說出。雖然工捕局曾幾度的逼問。但是小徐說。這女人的是誰我。我徐達泉至死不說。

陳雲裳恐 留港不回

這件大兇殺案的主角。直至本年三月初六日。經過上海地方法院的宣判後。小徐才吐出來。其實在去年小徐的案子發生後。滬上的報紙都大行刊登出來。其時陳雲裳仍在香港。她總說了這件事情。那個恐怕形容然是不用說了。所以裝着環屢次的催她返滬。她總是藉詞推延誰知道這裡面還藏有曲折驚人的故事呢（圖為陳雲裳）

希望 我國之電影

我大滿洲帝國。已有了新時代的武器。甚麼叫做新時代的武器呢。換句話說。不過是電影的別名。電影是指導時代的所以說藝術化。可分美術。文學。演劇的三部門。自古以來各國的人民適應於發展。皆賴文藝。結果電影日新月異。好像一個生活必需品。和民眾食糧似的。因此人人都說。不看電影的人。不是現代人總而言之。觀察的。視覺的。聽覺的。全合的。手藝術化就行。我國建國已有九年。一切建設全都入明朗地步真是突飛猛進。尤其是文化的進步。更大有可觀。像麒麟雜誌。新滿洲出版界相當地位。又甚麼某某劇團演。話劇啦。這回滿洲映畫協會。已經有數年間的歷史。在這幾年裡真可稱得起繞上添花了。在政治上。在文化上。都放着光輝的。看過去上海所出品底中國影片。竟是些描寫社會的黑暗生活。回想以前滿映所出的作品。全由日係人一手包辦。因日系人對我國的風俗情形等。全不大明瞭。所以演出些四不像來。以至屢出很多的笑話。不過現下已改變作風。由滿係導演。系從事導演的諸前進步。做品雖然照以位。不要灰心。努力去幹能只要有精神。有熱血。一定會得到最後的勝利。因我滿洲什麼都是新創的。我們應當脫離陳腐底觀念才好。望不要學些盲從同迷信。像什麼出飛劍啦。放法寶啦。又甚麼飛簷走壁啦。架雲啦。一味的瞎胡鬧。人生就是演劇演劇就是人生。以上算做我的希望吧。（賈毅）

影片集錦

可憐的她

西君

一個貧「西施」的「鄉下大姑娘」。當她守寡的「母親」另嫁後。她竟成一個可憐的「小孤女」了。恰似「迷途的羔羊」。無處「歸宿」。空嘆自己是個「薄命佳人」。狂唱「長恨歌」。是一個「桃李爭艷」「蓬呼花香」的夏季。「王先生到鄉村去」觀賞「野草閒花」。在「歸途」的「大路」旁邊。發見了這貌似「貂蟬」的「女人」。王老五被「慾魔」的驅使。就料起「生龍活虎」般的精神。也該他「紅運高照」。便在「綠柳村」「夜會」了這一代尤物「神秘之花」。自此雙方的「慾焰」兩熾。「桃色新聞」層出。村中人沒一個不知「她的秘密」。把慘敵的「荒唐英雄」「唐伯虎」氣的「昏狂」。這對「觀情鴛侶」。知道在此「桃夢」不能久留。就在「夜深沉」的時候。和「王老虎搶親」一樣。代了「花魁女」。趁着「三星伴月」向「黑天堂」逃回「如此繁華」的「銀金的城」來。他只想是「運轉時來」。誰知「新婚的前夜」。「雷雨」交加。在這「恐怖之夜」裡。發生了「三〇三大刧案」。「金鋼鑽」。「珍珠衫」。「碧玉簪」等貴重品。都被「黑衣盜」用「新鐵身術」盜了去。「王先生吃飯難」。便自此開始。他的「神秘夫人」要解決這生活問題。才犧牲了「玉潔冰清」的貞操。混在「流氓」小姐」一起。每當「黃昏」時候。便徘徊於「十字街頭」。唱着「生之哀歌」。開始了「人間地獄」的生活。

「歌女恨」古裝片 將到北京拍外景

最近傳出一個消息稱說。北京是清朝的故都。皇宮遺跡多而豪華壯麗。風景極佳。氣候溫和。可說是北方唯一的好地方。當然較雜樂的滿洲大有天壤之別呢。因而滿映的還種打算。可說滿洲影界的別開生面。據稱目前的計劃。是把了明編的古裝片「歌女恨」。由朱文順任導演到那裡拍攝外景。故朱文順最近率領助演劉國權以及其他職員人員向北京出發。採選優良的外景地云。

「鐵弓緣」觀後

咱咱！又一部古裝武俠耳片。「鐵弓緣」。獻映於天樂影院。由大導演李萍倩編導（一定不錯）。演員有紅而紫的李麗華。和國華合拍。梅熹聯合傑作。另有可觀。劇情表一個忠臣被奸臣害死。有個女兒成人後替父報仇。而有情人終成眷屬。劇情很圓滑。還有的地方。太差一點不和平情理。如石公子被陳母騙到大廳後搏上還玩弄興心。石公子美的了不得。那個時候還能來嗎？怎不叫人救他呢？再有不知陳母怎樣把他們弟兄打死的。請問那死的東一個西一個的。太差。最後去綁個看見他們都躺地下。回頭就要跑。他們都是女子打不過他們嗎？死的太可憐啦？也太斂精啦？

李麗華飾陳秀英比武的場面。不如在紅綃綠和膠身女俠中賣力氣。

梅熹飾匡忠很情一個字。好。他好的地方在那。如救陳母時。家後見一弓掛於牆上。而做出奇異表情。可說太好啦？（真好）總是那樣忠厚。比兒女英雄傳中大有進步。

周宏逵飾石公子他的演技在印何一個片中。總是一個樣的使人笑無有怎好的鏡頭。范朋飾皇甫剛也是國華的紅小生。演片很多大概很好。在此片無有多大的異動表情。譚先友飾孫志謙母（客串）閒憙時有他一個鏡頭。很好。時有一點。可謂典型夫人。都不太斂是新小生表情很好。後生可畏。總有一些好形。後起之秀。許千個閱白還個名兒不太斂的生的表情和王嶽都一藍。（慶擺）

育坤寧 治月經不調 赤白帶下肝氣下寒腹脹 腹疼虛勞不孕無乳均效 每盒二元每打二十元

嬰兒友 治食乳吐瀉感冒咳嗽無病常吃免疫身強有病多吃立時痊癒 每袋六角每打六元

育肺寧 治各種咳嗽痰喘肺病吐血胸肋疼氣短身瘦自汗心跳 每盒二元每打廿元

淋濁淨 治下淋白帶尿道熱痛刺癢魚口便毒疳瘡均有特效 每盒二元每打廿元

奉天北市場大觀園南邊 天慶堂發行

性美膏 患早洩陽痿者外陽勿早洩者精力減退之人必備回春聖藥 一元二角 二元

桃夢 一圓二角 三圓

奉天加茂町十六番地 木村商行

奇效 眼聖藥 保目全晴丸

本藥店接受先人傳流古方。參致新科學之原理。修治配合。經官府之化驗。致力擴大。認許推銷。登報宣傳。以備患者諸君購用。

主治 遠年近日內外兩障諸般雲翳天行赤眼瞳重沙眼等症欲知詳細披覽備有說明書

定價 保目全晴丸 壹金六圓 透明晴藥水 壹瓶壹圓五角 外埠代郵加郵費四角

總售處 奉天市小北門外白塔寺東 德家藥店

一切外傷 哈利巴藥膏

之治療方法，從來每多採用強烈殺菌劑以為塗布。惟最近據諸臨牀醫家經驗，則謂殺菌劑不如創腐「哈利巴藥膏」即依此原理而創製之維他命AD製劑，塗之患部，功能保持一定濕潤溫度，補給局所榮養，加強組織新生機能，縮短治癒時日。性質和平，交換絕無痛苦

包裝（一壹百粒 五百粒）

日本名 ハリバ軟膏

奉天市青葉町十一 田邊藥品株式會社 各地藥房均有代售

光輝於歷史

淋疾 最高級 化學療法

方今之世 醫學發達 而新藥續出 逢宛若雨後春筍 盛則盛矣。然徒使患者於取捨去就 茫然不知所從 此種現象 殊非大衆之福利也 「脫爾滔淋」片 以鶴立雞群之勢 久為淋界所景仰 自發售以來 所經救癒之人 難以數計 其超越的殺菌 消毒 鎮痛三大作用 蓋已達於治淋藥之最高理想……故「淋疾則脫爾滔淋」之呼聲 早已廣聞於中外矣

【包裝】 二〇片 一〇〇片 三〇〇片

總發賣 塩野義商店 大阪市東區道修町三丁目

塩野義藥品株式會社 奉天市敷島區協和街

塩野牌 脫爾滔淋片

期處理開發勞務完善 濱江省署開勞務會議
各縣旗市勞務担當者均行參加

【哈爾濱】濱江省公署、爲謀產業開發勞務處理之圓滑、特於二十日午前九時在省長官房會議室召集各縣旗市勞務担當者開催第二回勞務會議、除省側各關係科股長參加外、各縣旗市勞務担當者均行出席、統計約四十餘名、對於勞務問題加以詳細協議云、

大興儲蓄得獎多 民衆參加頗踴躍

【克山】本縣大興當自代理大興有獎儲蓄以來、特及一般、而所收之效果、頗爲良好、除以先克山儲戶得有特獎及頭獎不計外、現在本年三月十日第十一次開獎之結果、本縣儲戶彭國華得仲頭獎、又有儲戶金德五及荒木喜太郎二人得仲二獎、李時富得仲三獎、并得有末獎五十餘份、由此可見克山人民對於儲蓄一項、認識實屬徹底、今者因爲屢次得仲大獎之原因、隨時加入之儲戶爲數甚多、極形踴躍、凡願發財者何不趕緊加入此項儲蓄、既能積蓄金錢爲將來之要需、復有得獎發財之希望豈不一舉而兩得耶、

皇軍戰捷寫眞展 市民參觀極踴躍

【哈爾濱】自大東亞戰爭勃發以來、勇猛皇軍擊破暴戾英美新嘉坡仰光等根據地樹立赫赫功勳、哈市大北新報、爲喚起一般市民對於時局之認識並明瞭友邦皇軍戰捷眞相、乃由協和會市部等後援之下特於二十日起各二十四日止、分別在道外同記商場道裡丸商、登喜和各百貨店舉行皇軍戰爭寫眞展覽會、一般市民任意觀覽於二十日爲開始展覽第一日、一般市民赴上述三處場所觀覽者頗爲踴躍、足証一般市民關心大東亞之戰爭云、

綠化普及運動 各區勵行植樹

【哈爾濱】協和會哈爾濱市本部、以滿洲建國十週年紀念爲契機、對於哈爾濱市綠化運動決行徹底普及、於是經協議結果、特通知各協和分會義勇奉公及各區等、於四月十一日起分別勵行植樹、各關係現正努力準備中云云

搬家時期 糾葛殊多

【克山】本縣習慣每至舊曆二八月間、爲住戶搬家時期、前於康德五年經王前縣長公定房租價格、已經多年日久生弊、各房閥等任意索價、倘若租戶違其意旨時、即以閉門羹嚐之、現在政府已將房租一項定爲統制、飭令各省市縣旗酌核本地情形、公平定價、所以各市縣均皆遵守辦理、有奉天及哈爾濱等市所定價格章程極爲完善、惟我克邑尙付闕如、以致各房閥等專權、任意索價、使租戶身受其害、且因房租糾葛發生訟端不在少數務望我賢明當局、以民生安定爲演、速訂房租價格俾東戶等一律遵守、倘敢故違、即按法懲治是爲至要之事也、

血氣方剛戒之在色 房事過度一命嗚呼
未亡人不堪翁姑虐待幾不欲生

【哈爾濱】道裡工程街安民胡同住戶郭子瑞年五十四歲河北省人、以賣苦力爲業家景貧寒、生有二子、長子郭成紅年二十一歲、素以勞工爲業、於去年三月經人介紹娶其同鄉溫姓女年十八歲爲妻、自結婚後、夫婦感情頗佳、因一時小夫婦皆在青年關係、未免貪勞房事過度因此郭某体格衰弱精神頹靡異常、不久即行臥床不起、藥石罔效、卒於日前嗚呼哀哉、其父母痛子心切、終日啜啼不息、但是其父母因兒子此次致死原因、追本求源不外爲貪勞房事過度而死、所以晞怨疼憤伊媳溫氏、非逼溫氏償命不可、終日非打卽罵、異常虐待、而溫氏哀矜丈夫逝世、一方又受翁姑非打卽罵、遂憤不欲生、倘其翁姑再行不時責打、恐發生意外、亦未可知云、

霸人妻子復賴身價 張有無法告到法院

【克山】茲有本縣劉大村劉大職屯住民張有年三十七歲、以農爲業、曾娶楊氏女爲婦、已生兩歲之子一人、不意該婦淫蕩性成、不守婦道於三年前即與本屯王家店木匠王占山有染、二人戀姦情熱、時刻不離、茲爲成就長久夫妻計、遂於去年古曆十二月十六日由楊氏提議與本夫離婚、改嫁王占山、如不允許、即以毒辣手段對待之以先張有不認可、又經媒人穆玉石成佩三等一再相勸、免生意外、張有無奈祇得允許、當時言明由姦夫王占山給付身價一千二百圓、除將所生之子隨娘撫養扣留國幣二百元爲撫養費外、當日交付身價六百元、允於本年古曆二月一日如數付淸、由媒人穆玉石畫押保未立欠字雖婚書成立後、楊氏母子即歸王占山所有楊氏隨帶張有素日積存之四百元及所有衣服一併攜去、現屆還錢之期、該王占山以爲未立欠據、將應付之身價四百元、堅不承認、而保人穆玉石亦帮同抵賴、惟有成佩之尙未昧良、甘願作證、因之張有來城委託律師李天培代遞訴狀、擬往克山區法院呈控云、

貸家組合已告結成

【齊齊哈爾】爾本市之各組合成立已有風起雲擁之勢、現有貸家組合亦欲成立組合、已於月之廿日午後一時會、假警務廳經濟保安科舉開結成式、協議討論一切進行之事項云、

裝蹄士入所式

【齊齊哈爾】省立裝蹄士養成所第八回入所式、於日前午前十一時半在該所成立由各關係者出席之下、正式舉行、此次之入所講習生、計白城縣十名、鎭東縣十名總計廿名、預定兩個月修了云、

旅館營業發厥財 其來源別有妙法

【克山】本縣城內東北區某旅館經理李某自開業以來未及數載竟已大發厥財、究其發財來源另有生財之道、幷不乎旅客之有無、其專門收入每日不下七八十元、日久天長遂成富戶、然而不義之財未必能享受永遠也、

民食缺乏 急待配給

【克山】本縣城住民所需之食糧有錢無處去買、每日兩餐多以苞米麵糊口而已、務望縣當局以民食爲重、急速施行通賑制度、按照南滿各地辦法、每月配給糧穀、以便安定民生是爲至要也、

喚起白俄人認識時局 學行時局講演映畫會
二十一日在厚生會館內擧行

【哈爾濱】當此大東亞聖戰進展之際、皇軍戰捷頻傳、敵國最後苟延殘喘掙扎之仰光等處、亦被親邦精銳陸海空軍攻陷於是受暴戾英美百年壓迫搾取之各民族已獲得自由、現正互相向大東亞共榮圈建設途上邁進中、因此協和會濱江省本部俄人部、以當此非常時局之重要期、爲喚起白系俄人中堅層人員、徹底明瞭大東亞聖戰之意義起見、特由該俄人部主辦之下、於三月二十一日下午七時、在哈爾濱鐵道局厚生會館擧行時局講演及映畫會、出席參加者由滿各官廳會社所勤務俄系職員、俄系義勇奉公隊員、白系俄人青年訓練所生徒、國防婦人會員、及其他關係俄人均行參加、其講演者爲詣書奉戴臨時全國聯合協議會白系俄人代表瑪脫克夫斯吉氏、講演畢、即放映電影海軍爆擊隊、日本陸軍之偉容、於八時三十分許始散會云、

春丁祀孔典禮 擧開講演大會

【通化】本月二十五日爲大成至聖先師春丁祭祀佳辰省當局制定祭祀典禮、當午前十時於玉皇山文廟嚴肅擧行、全日午后二時、由市公署主辦、省公署爲後援、假城內蹟樂小學校中庭、開催王道講演大會特請通化國學名士邵芳齡翁外二名盛大講演、希市民踴躍參加聆講云、

慘殺張警尉補兇犯 在哈一併落網
司法科全体刑事之殊勳

【哈爾濱】曾轟動全市驚人聽聞之道裡警司法係警尉補刑事張恩溥、曾於一月二十八日午前三時三十分、在大同路鐵道附近被人慘殺搶去手搶一支一二六八二號子彈六粒、小皮襖一件、皮鞋一双、當時已略誌本報、自該案發生後、認爲當警犯所爲、因此司法科長木村司法股長藝投查股長葉警佐協議、自各部人員、召開緊急會議、樹立搶舉兇犯方針、全體刑事化裝便衣、以不眠不休之精神、在市內往主要場所嚴厲搜査結果、仍無絲毫線索、又開展更搜査方針、以窃盜擧中心、對於各旅店妓館密探等盤搜結果、於二月十四日下午一時三十分在道外十六道街密査淸場所、刑事楊樹棠與化明正在搜査工作之際、忽發見一名怪漢李洪奎者行跡可疑、故卽由其尾後監視、該怪漢向不知身後有刑事追隨、至道外南十六道街大演旅社樓上九號、適逢邊朝山李洪奎等二人在屋內、當被刑事楊樹棠與化明以迅雷不及掩耳將其犯陳子同劉廣和在住所逮捕、同時刑事李兆豐劉金鈺與化明楊樹棠等又赴大濱旅社逮捕胡匪二名邊林（假名徐廣和）時、胡見勢不佳由腰掏出手槍對刑事亂射數炮、各刑事奮不顧身上前將匪人徐廣蔚包圍於槍林彈雨、一度肉搏戰後、總被舊勇果敢之刑事將該匪擊斃、檢擧匪人所用之手搶始判明該犯係搶奪被害張警尉補之手搶號碼爲一二六八二號、據犯人李洪奎邊朝山陳子同劉廣和所供於康德八年八月在孫家屯寶善力驅後來哈、會同徐廣蔚於十一月十三日下午一時在道裡新城大街搶中泰銀行四千餘元、六人分贜每人分六百餘元、皆在道外奴館消費、康德九年一月十七日下午九時在道外劉廣和家中集合、協議結果、赴顧鄉屯某某工場窃取洋釘、於是六名窃盜於歸途中於二十八日午前三時大路坂同八年西頭鐵道附近遇便衣刑事張恩溥出動、以搶威嚇盤問、由徐廣蔚將張刑事拘住用匕首利刃將張刑事胸部射殺後由劉廣武搶張刑事身上手搶奪去照張刑事大衣、邊朝山將小皮襖皮鞋奪去、於是共犯即逃回道外隱伏、於二月二十一日共犯六名又在道外南十八道街劉廣和家中集合赴香坊安樂村附近防水開發事業局工場內窃取洋釘子到院內尋覓多時亦未見有洋釘、忽遇該院更夫竟爲有機可乘、由劉廣和邊朝山將更夫打傷頭部電線綁住後將其裝入麻袋中、將其大氅毛褲棉被及單褲大衫各一件搶去、回到大演旅社潛伏、於三月十日下午七時許由徐廣和家中又集合前共犯六名赴道外南三道街一三號院內天生合搶得六百餘元、每人分一百元、在此時正計劃行搶他處、不幸即被逮捕、至於被逮捕匪人氏名年齡如左、李洪奎年二十四歲山東昌邑縣人、現住道外十六道街大濱旅社陳子同年二十九歲住所大演旅社九號、邊朝山年二十六歲、住所同上、劉廣和年二十八歲、現住道外仁里街邊樹林年二十九歲（卽假名徐廣蔚者）當被擊斃、自張警尉補被慘殺、檢擧此夥匪共計四十八日、卒將此重大慘案滿擴張君於泉下足以瞑目矣云云

痔瘡・痔漏・脫肛・大便走血・良藥
患痔病諸君請用歷史悠久功効卓著的
化痔土龍散
函索痔圖說明附郵票六分即寄
各地有名藥房均皆代售
奉天市大西街三段八八號
張三多堂洋行

胃腸病 與 神經衰弱
青年人本來應該有精神然而竟有許多人與此相反而患着神經衰弱，推究其故，十之八九都是患着胃腸病胃腸有病，體內營養自要不足，如此精神那能不衰弱呢？先解除致病原因，既然知道神經衰弱是由於缺乏營養，缺乏營養是由於胃腸病，那麼先治胃腸病就可以了，若素是胃腸營養良藥，不但能使胃腸健壯起來因含有大量營養成分，能以充分的供給營養成分，精神自然會旺盛。
適應症 胃腸諸症 未老先衰 神經衰弱 產前產後 營養不良 小兒虛弱 肺結核
包裝 錠裝三百錠・一千錠 粉末九〇瓦・二七〇瓦

若素
W.11
奉天信濃町十七號 若素製藥株式會社

驅梅聖藥

新・斯必類如神、即武田特製之驅梅聖藥、一般簡稱曰新・斯必此劑之品質純良與臨症上之並無危險性質、莫不堪以保證、良以新・斯必之所有售品、俱會經極嚴密之化學檢査動物試驗並多數之實地臨症考察以後、始行發售故敢大膽推選、以利梅毒治療、敬希醫家患家認明武田老牌、免招意外不測。
〔包裝〕壹瓶壹六錠 各有壹管及拾管錠
各大藥房均有經售
(ネオ・スピラルゼン)
2—23
新・斯必類如神

忠勇牌靴油

保革 防水
奉天 新藤洋行
東京・大阪・上海・天津・京城

婦科神藥
娃瑟童球
赤十字病院婦人科使用
此劑並非向來內服藥，或危險的外用劑，効果微弱，且有危險，實在因爲直接作用於病根，殺淨病原菌和病毒，又補強力榮養，故其如何勝超向來一切藥品一點，既有各大醫院的確實證明。
日本婦人科學 認効推獎
今入手「娃瑟童球」於館本醫科大學病院婦女科試用結果此劑，確較向來市上所發售之藥類，優秀數倍，對於婦女病，尤其最難癒之赤白帶症，以其挿入一法，發揮美滿効果，大多使用數球乃至十數球，見其治癒效果最遲亦不過二十數球，尤因兼有婦女荷爾蒙，用法極其容易，故此藥此劑，能對子宮器官之病變，務以極完全的効果也。

婦女的健康在于血經，血經不全或有病毒，則致子宮以及全身的種種病症，最怕的便是冷症，腰酸小肚疼，赤白帶久則失去婦女原來的幸福。
「娃瑟童球」並非効力微弱之內服藥，或危險的無名藥其効果之安全浚秀，承受赤十字病院及各醫院之證明。每日僅用一球，能奏偉效殺滅病菌淨除病毒，以癒子宮器官之病變，如赤白帶下不過數日而見治効。又推進血液循環順適以癒冷症，頭昏等。且補婦女荷爾蒙，强化全身尤其子宮機能，必得健全艶潤身體。
☆六球・十二球・二十四球
總行 東京 合名會社 河原商店
在各地有名藥房皆有出售

吸烟人適用之
カモス牙粉
「スモカ」牙粉 吸烟人用之最爲適用 因其能除去牙上斑駁及一切腐質廢物 極爲容易而毫無損傷琺瑯質之虞也 吾人吸烟日久 則必致牙齒腐蝕口生惡臭 食慾減退 若用「スモカ」牙粉 自然能去此病兼可使牙齒瑩潔 而有光輝使用刷牙子之際 必須向上下竪刷之方好 吸烟人用此牙粉固有此奇效 即不吸烟人用之其效尤其偉大 且「スモカ」牙粉加以適度之潤澤 能防止飛揚 每罐足用一個月 多則浪費
壽屋生活必需品株式會社

主治 功效

韓奇逢
黑雞白鳳丸
月經是婦女的「第二生命」月經順調，纔能康健，纔能孕育，健康是人生「幸福」，身体健康，纔能作事，纔能長生
總發行 天津法租界二十號路 韓奇逢藥房
濟南 韓奇逢藥房

能使心臟胸胃之抗病荷爾蒙增强解除病根挽回眞實之健康
特種動物荷爾蒙之精膽藥
救心
昔時大名武士之護身藥、亦即現代荷爾蒙藥、博得好評用以麝香、犀角、熊膽、牛黃、眞珠、及其他數種精髓配合之(救心)因含有動植物成分故向內臟吸收之同化力最快、使血行及抗病荷爾蒙分泌旺盛由根本解除病苦、挽回健康、乃病弱者一大福音也、
「救心」之有効病狀
○苦於心臟病之患者
○肋膜及肺病患者
○胃弱食慾不振之人
○氣短心臟衰弱悸動之人
○胸弱發熱咳嗽之人
○盜汗夜不安眠之人
○神經痛及手足疼痛者
○苦於心臟腳氣病者

藥價一週分二圓、二週五圓三週分五圓各藥店百貨店均售以明信片索取「心臟病治療食慾之養生法」即贈
東京市京橋區西八丁堀二丁目四十一
發賣元 救心本舖
電話京橋二〇一番・九〇四番 振替東京七二六番
朝夕一粒

理想的化學療法
★…唯以內服法不害健康器官專殺病原菌以收神速効果
★…這便是化學療法的根本要件、而唯於理想的化學療劑「阿爾巴基爾」方能收得之偉効。
★…因此對於下開諸症、以少量內服直接作用於病巢組織、竟撲出病原菌徹底殺除、不致任何副作用。
★…依於病原菌之早日死滅、諸各自覺症狀當自神速消滅、以收治効。
★…且因强化血液及病部組織之抗菌力、故一旦治後永防再犯。
急慢性淋疾 婦女淋毒症 肺風中耳炎 喉核炎 產褥熱 膿流牙患 以及一切化膿性諸症…

ALBASIL
一〇片 一〇〇片 各地藥房均有出售
最高標準的雙基化學療法劑
阿爾巴基爾 (片)
總行 山之內藥品商會
東京市日本橋區小舟町 大阪市東區高麗橋五 奉天市大和區紅梅町二 北京內三區東四北大街 上海文路七三弄四號 廣東惠愛中路一七五

這是我素日最愛用的養髮頭油！敢爲介紹!!

本品—金鶴牌頭油係配合高貴材料、精煉而成的香美頭油、不但異香撲鼻而且不粘不流、洗脫極其容易、原質的精良、確爲他品所望塵莫及、一經搽用、光澤輝煌、莊嚴雅麗、因其中含有養毛素「可列思鐵林」對於頭髮不拔不折、極合現代青年少女的修容審美、盍速一試！
金鶴香油
純良頭油
本舖 株式會社野村商店

輕車過市 探索春光

鞭絲帽影徜徉街頭 都市春風襲人欲醉
大南城門下激發懷古幽情

老車夫

開口問我們到哪裡去，這一回記者使用上滿洲話了，「你的隨便走，」澋坐在馬車邊信口唱着說：「大馬車，走得慢，春風和煦撲人面，精神暢快非等閒。」千代田通、筆直的通達馬路澋，經過一轉灣，就撲奔朝日區（早先的南市場）走去，呵，馬這傢伙，也好像懂得客人的心，走得十分緩慢，巴斯載着成串的人，它搖着的砂塵和黑汽油煙，送進我們的鼻孔，然而它的腳步却像老頭兒似的，帶着喘息跑過去了，眞的我們飽嘗了滿洲名物的滋味，馬車雖慢，走着走着，可也來在大西邊門，那兒的派出所木牌寫的是「南市場署大西邊門派出所」，怪呀，朝日署和南市場署是兩塊地方嗎？却說記者坐着馬車趕進大西城門、進了城，眞正的奉天城了，往左邊瞧，往右邊觀，錢莊還有中國銀行的大樓，幾立在那兒，記者神經雖不過敏，但却冥想到中國民衆之敵蔣介石焦熱地獄的形相，過西華門不遠，就是皇宮，南北二百六十九米大甎牆，包圍着黃瓦碧瓦的宮殿，這境域共分大內宮闕、大政殿、文溯閣等處，老百姓們，都管這宮殿叫金鑾殿，論起金鑾殿來，可大有來歷，它完成於清朝太宗的天聰六年，以後

乾隆帝

更大加增修，記者對於歷史方面雖然生疏，可是瞧見那五彩斑爛的古代建築物，小心眼兒裡不由得也會追懷起滿洲興亡的舊蹟，翻湧上彷彿詩人的感傷來，想走進去，尋一些懷古的詩材，無奈門上清楚寫着「禁止拜觀」，記者只好遺憾之至退回身子來。

街頭上還殘存着年味兒，久被世人譏爲滿洲民間美術的紅紙春聯「萬事亨通」「開市大吉」就是一個好的象徵，但是，街上已浮蕩着奇妙的無名的氣味。

圖書館

張學良全盛時代的小張公館，現在改爲國立圖書館，到那裡去瞧瞧，嗬，極盡其奢華的建築足證權勢的學良是怎樣吸百姓骨髓來供個人揮霍之面影，不客氣的說，春天和不太有什麼緣份，係員雖給我說明滿奉天城內的文獻，貴重記錄，和清朝時代圖書等，其數不下八萬多冊…記者心不在焉的聽別出來，但也不是轉身就跑的狼狽樣子，總還保存紳士之態度，趕車這老頭子，頗有仁人愛物之心，當我們走出來的時候，他正在喂馬呢。

提起最近坐車的事兒來，木炭自動車，坐的人可太少了，坐馬車眞正令人放心之至，既不必顧慮到車體發生故障，又可以沿途盡情的觀看、瞧，洋車在騾春陽呢、寂寞的春光呵，於今陽光也照在中國銀行的庭院了

望風景，尤其是他和她人（無論是愛人也好、鄰口兒也好）上街時的最高至上之樂物。

假如奉天的交通會社停止運駛觀光巴斯，我們做它的社長時，斷然地要計畫觀光馬車呵。

無論怎樣說，春，總得坐馬車纔能夠尋訪得到，警醒的讀者呵，記者說出這種意見的假心話，却非是受有馬車夫有賄賂呵。

× ×

馬喂飽了，立刻精神恢復過來把記者和開麥拉人拉到

大南門

望大南門，嗚呼！抬頭我們不禁淚下數行，唉，豈有仰望此城門而不堅起敬意哉頗有感懷的這兩位先生邊，畫裡人也似的臉相在垂着淚記者彷彿是無聲電影時代電影解說者，又發揮了一番話「在陽光已經斜在西方，唯時有一老人，心眼里潛藏的當時激戰光景，來訪這靜眠戰跡，在廣漠的原野中，戰跡碑背負這夕陽而淚汪汪的站着，來訪此者，恐怕只有風吧，老人頷首，碑前，不禁冥默回想當時，暗淚黯眼矣」記者感慨沸騰胸中說了這番話，我的同伴開麥拉人，漫無感興似的用些流俗的話來答覆我，眞是煞生好度人態度，白費了我一腔心血，離開此地，想去看一看奉天唯一的夏季遊園地納涼地的風景，便

小河沿

驅車往大東門走去，趕馬車的老頭子，時時以懷疑的眼光，投在淚濕雙頰的記者之臉，終於他要解決這個謎，對記者開口問，『你爲甚麼哭，記者就滔滔陳述有生以來和失戀時算在一起共爲二次的哭淚之原因，「滿洲這塊地方，在早先年，北有俄國，虎視眈眈，窺伺着南有英國，是危機萬分，日本本來依據日華媾和條約，須有遼東半島，可是，俄國引誘德法兩國，對於此事，加以干涉，以所謂三國干涉，強迫日本交還遼東，而一八九六年訂立加悉尼條約，一八九八年訂立旅大租借條約，使中東路線南下，北清事變，盛在滿洲駐屯大兵，想學其爪牙，吞倂滿洲，擾亂東洋和平，這時，正義日本，毅然以明治三十三年，更藉口

日俄戰

爲總帥的俄軍，想一擊奪回沙河的敗績，以奉天爲中心東起撫順西沿遼河，長亘九十餘里公里之間界至運河而佈陣那時候，日本軍全軍集中於沙河完了，明治三十八年二月二十六日，大山總司令官命令一下，就開始總攻擊奉天的戰火，由多天到奉天，兩軍對陣，實達一百三十天之久，還是會戰。

日本軍

意以二十五萬的寡兵，擊碎了三十二萬的俄軍，死傷的人數日軍七萬，俄軍九萬多人，三月十日，在赫然的夕陽反照裡，大山總司令官以下日軍勇士，威風堂堂，於閱隸的軍旗前導之下，進入奉天城，那城門就是大南門，你說，一個堂堂男子，站在這大南門下，怎能無懷古的幽情而哭泣呢！」說着說着，記者又淌下淚來，趕馬車的老頭子，似乎明白似乎又不明白，甩起鞭子又趕奔程前。

文 吉本記者
寫眞 小澤記者

滿洲開拓事業

十年之中飛躍進展

滿洲開拓事業與建國同時創建國家生成發展基礎於茲十年，與建國十年之佳春同樣迎向第二期飛躍進展開拓總局之最近依略備過去十年之開拓事業概要，使滿洲事變以前日本內地人之渡滿滿洲開拓農民，滿鐵沿線之除隊兵移民（大正三年）關東州愛川村（大正四年）等一四七戶爲先驅者，其次昭和七年滿洲建國同時，樹立滿洲開拓民計畫，由第一次至第二次千振兩開拓團之武裝移民，迄至第四次之付加試驗移民時代立約千八百戶之貴重體驗基礎，已完全實證日本開拓民定着性之強力。

於茲日滿兩國政府昭和十一年八月日滿兩國策而樹立廿個年百萬戶計畫，已於昭和十二年實施着手，昭和十三年實施滿洲開拓青年義勇隊，爾來開拓事業已上軌道昭和十四年決定開拓政策基本要綱，以定開拓政策遂行上基本的方策，以至續行確固不動國策之躍進軍，於茲十周年現況概要誌之如左，

△開拓民之現況＝日本內地人開拓民入植數，三六七團，義勇隊開拓團六八團，計四六、三〇〇戶一〇七、〇八九名（昭和十六年八月現在）與滿洲事變前之入植相比約大三一五倍，中國事變當時相比三〇七倍，分布狀況以北滿三江，東安，濱江，北安，吉林，牡丹江各省爲主

△農業概況＝農家總戶數二九、〇六六戶（昭和十六年七月現在，不含義勇隊開拓團）耕作面積二二五、二二一陌，一戶平均四〇三陌，此因入植日尚淺居多，所以改良農法之普及，早則二年遲則數年一戶可耕種十陌主要栽培作物計水稻，大豆，麥，粟，高粱，包米，此外大麻，煙草等亦栽培，耕作比大豆三三%，水稻一九%包米一〇%，小麥八%，燕麥八%，家畜之主者爲牛馬，綿羊，豬，山羊雞等

△學校一覽＝國民學校二一六校，（生徒一三、七四七名）青年學校三四校（生徒一、三五五名，）中等學校二校，（一〇〇名）

△醫療保健狀況＝昭和十三年六月＝由日滿兩國政府經費共同担負，於各集團開拓團設置一簡易診療所，配置保健指導員一，看護婦及產婆一，傭人一，又考慮集團開拓團並先住民之事情，於適當地點設置以一萬圓建設之移民診療所，以補醫療保健施設之不足，現在其數一般關係九五縣旗，九八所，開拓地關係一二縣一五所，此外尙有綜合醫院設置計畫，醫師養成除日本內地大學高專，開拓給費學生依託養成外，現地之佳木斯醫大哈爾濱以下三醫學院養成保健指導員云，

△青年義勇隊＝以昭和九年秋起至第二年春入植東部國境烏蘇里沿岸饒河之大和村北進寮濫觴，其於昭和十六年移民實施要綱決定，由十三年起以國策事業實施，迄十五年之渡滿員數，三八五五〇，十六年預定二二、六〇〇，

△朝鮮人開拓民＝於滿洲朝鮮人移住之歷史很古，昭和十四年，末既達六十三萬人，滿洲事變後渡滿者更多，昭和十一年設置滿鮮拓植會社，每年大體決定一萬戶入植，滿拓，滿鮮拓統合後先當滿拓助成之輔導，迄十六年入植實績二五、三五七戶，一〇五、八七〇名，

△開拓民與先住民之關係＝由開拓用地整備而起因之先住民，用地整備後，仍繼續從來農耕，與政府之間比價行小作料尙低率之小作料小作契約結成而對自作農爲防止小作農之轉落，換地分讓同一戶分讓七町以買收原價，移轉費一定開墾期間中之生計費，道路，學校之新設費，部落施設防諜費等一戶平均補助四二〇圓，此勸戶數施中之東安省八千戶，三江省一萬戶以下間島濱江熱數百戶又要移轉之小作農，使其入植需有未墾地，一戶補助四一〇圓，並行六三〇圓之融資，實行自作農創定，迄至八年計二四、八九三戶，

△勤勞奉仕隊概要＝昭和十四年起日滿之青年勤員，行滿洲曠野淨汗奉仕，實績十四年，九，五三六名，十五年一一，三九八名十六年八，四五六名計二九，三九〇名

恩賜財團普仁資金

舉開第一回理事會

以長聖上對于育英及社會事業恩賜之御內帑金，於三月一日建國住節創設之「恩賜財團普仁資金」之第一回理事會，已於二十三日午前十時在新京紀念公會堂舉行，經會長谷民生部大臣常務理事曲厚生，木田教育兩司長，以下各理事評議員等凡二十餘名出席，實行關係諸規程及本年度預算審議後，更協議本年度事業，△獎學資金之給與或貸與，△社會事業設施之設置獎勵，△罹災者救濟等此外，關于奉讚委員會亦實行懇談云，

軍校二期預科生

昨日舉行卒業式

本年度陸軍軍官學校第二期予科生徒岡見尙彥以下〇〇名之卒業式，於奉光和殿之二十三日於國都郊外拉拉屯陸軍軍官學校盛大舉行，此日會場上由國都特任館任關任官各代表之來賓以下國軍側于治安部大臣萬侍從武官，誠參謀司長閣宗軍官學校長等，各將星列席，午前十時由校長南雲中將舊顯捧呈，狀況奏告，其次在該校庭，由于大臣執行觀兵式而後卒業生一同整列該校武道場，由生徒代表岡見尙彥，小山重喜兩名開始講演，柔劍道之演練，洵屬作業之實習等，卿此十一時五十分至再整列於校庭，行卒業證書之授與，並由萬侍從武官向光學之優等生，岡見尙彥（日系），小山重喜（日系），高木正雄（鮮系）張金堂（滿系）乙五名各自傳達恩賜賞品傳達式）後閉會云，（圖即恩賜賞品傳達式）

防諜團体聯絡協議會

定於明日在首都舉行

全滿各地之防諜團體，如牡丹江協心會，奉天二水會，安東三水會，鞍山防諜連絡委員會，新京二月會，新京三水會，爲謀全滿的連絡，定於本月廿五日午後一時，在新京紀念公會堂，舉行防諜團體連絡初次協議會，擬於各關係機關代表列席之下，協議中央連絡機關之設置後，提出左記各項，愼重審議，

△防諜團體指導者之教育
△斡旋防諜電影電劇之製作與配給，
△斡旋講師之派遣，
△防諜團體標語之製作與配給，
△防諜資料之蒐集與配布
△斡旋防諜新團體會員
△每年於各地舉開兩回防諜大會與研究會座談會，

建國十年之春

省署計劃造林事業

造林事業，實爲富國之基，所以近代國家，莫不講求施設與保護辦法，尤其我國，當此極光輝之建國十週年來臨之際，更企設一偉大之造林計劃，以示紀念，奉天省公署爲此，特於三月二十三日起，亙兩日間，在奉天省公署二階會議廳（前商工科舊址）召集各林務關係者，與縣林務担當官，舉行奉天省下各縣林務主任會，於是則我奉天省之偉大造林計畫，已啓其端，而百年後之偉業，於此亦可將見確立矣，出席者省方有安實業廳長，向井農林科長，堀田文教科長，林野局方面有中川技佐，其他各林務團體及各縣林務擔當官共三十餘名，其第一日自午前十時起，皇居遙拜，宮廷遙拜後，安實業廳長即有所訓示，相繼向井農林科長亦有所致辭，太田省林務股長對奉天省造林，林政，林產等指示事項說明後，午前份即行告終，至午後之協議事項則如下，

一、指示事項（嶺午前）
二、各縣管內說明報告（縣林務主任）
三、造林事業之實行計畫
1、建國十週年紀念造林事項
2、學校林之設定後造林事項
3、一般造林事項

以上告竣後，其第一日之日程即行告終，據云第二日尚繼續在會議廳舉行云，

計劃本年地政事務執行

省署招開地政科長會議

地籍整理事業，自建國後即亘全國一齊努力實施，於茲已屆十年，其大致並將告竣，茲者更爲協議康德九年度之地政事務執行計畫，復擬定自三月廿四日午前九時起，在瀋陽縣會議室，召集省下各市縣地政科長會議，出席者省方有皆川奉天省次長，安實業廳長，省關係科長，稅務監督署第三科長等共會議事項則大致如下

會議事項
一、康德九年度地政事務執行計劃
二、地籍整理成果之活用

三島氏澳洲談

巨彈飛來澳洲震撼
昔之排日人神共厭

三島三吾士氏

鶴扇濱，至於無敵日本海軍部隊，壓制印度洋，一方荒鷲部隊，亙行數次痛炸澳洲北部，震撼敵之心肝，因此敵依最後據點之澳洲，於今，完全陷落，荷印無條件降伏，仰光陷落，等，因斯，敵抗戰陣營，相於孤立化，頗呈狼狽，亦使將近瓦解於危亡，自昭和十年約二年之久，以悉尼爲中心，於布里斯賓墨爾鉢恩等澳洲各地與新幾內亞在職中之兼松商店新京支店長三島三吾士氏，關於澳洲產資源陳述如左

澳洲，既如諸位所知，約有日本（含有朝鮮）之廿倍，滿洲國之六倍，廣大之地域也，中部爲砂漠地帶，此外，東西海岸均爲想像以上之好開拓地，占有九成之英國系澳洲人，乃以「白濠主義」之高壓，以生活程度，非常高卓，乃以「白濠主義」名義，主張白色人種入境，至於土佐民衆，祇有兩三萬，軍備卒少，因無有獨立之自信，故於何事，均以絕對的依賴英本國爲主義，一驗對於日本之關心，自滿洲事變以來，非常驅著，殊堪注目，此乃對日本實力之恐怖心，迄今，日本乃爲次於英本國，所謂羊毛，小麥等之顧客，又日本其有彼等必要之廉價人絹綿布絹織物機械類等商品，於茲對日經濟聯繫，反爲排日人共厭，自作自得之結果，敵之據點，相繼陷落，此次，思及爲澳洲最嚴戰慄之事，不勝痛快，余嚴於該地之當時，對於個人的感情，其善於交際者，尙未暴露其惡辣之態，但於任何事務，均對於黃色人種，示有蔑視，因此，非常不愉

澳產王國之澳洲，主要者畜產品，乃爲全體出輸之五十%，一九三八、三九兩年之調查，羊毛三二、五%，奶油九、五%，肉九、七%皮革三%，總額當一億三千五百萬磅，如何均爲澳洲香

寫眞澳洲之羊羣

遼本位之一例，如發陸時，乘用電車，於一日，二日內沿路線旅行，即見有數不盡之牧場綿綿，又於任何之大都會，若步出市外一步，即有一望無際之青蔚如茵之牧場，據最近之調查，羊一億二千萬頭，牛一千三百萬頭，馬百七十五萬匹，豚有百十萬口，均爲驚人之數字此乃達於百五十年間，具有今日之隆昌，一七八七年，

審土，無有家畜，其爲今世之畜產王國者，氣候比日本溫暖，適於牧草之生長，乃巧得各方面之優良環境也，羊毛交易市場之規模，時別宏大，每年自九月起，市上集有世界各地之買羊毛人，亦可謂爲世界人類之服懷世，實爲不得忘掉之感觸也。昔時，英國選定澳洲政治囚之流刑場，又爲世界之邊涯，前此，夢擾太平之澳洲，雖日本不能攻擊，至該地，然今思及日軍之驅驅者彈飛來，非常痛快，又新澳洲，早自迷夢醒悟，亦參加爲東亞共榮圈一員之日至矣

合夥冒官詐欺路人

事被識破終落法網

劉萬和四十四歲，河北省[illegible]

華北代表出發

出席日本醫學會

【神戶電】出席日本醫學會之華北代表首席院長方頤等一行十三名，二十三日朝，抵神戶，午後東上，一行自下月二十六日起五日間出席於東京之日本醫學會後，且繼出席於四月二日之東亞文化協議會及五月三日之東亞學會發會式云，

閣科長後任

現已決定

由於自動車事故而死之前奉天市殖產科長閣國家常氏之後任，決定爲錦州省事務官張治華氏，近將來任云，

確保開拓地衛生設施

企畫設置公立醫院

在長期建設的戰爭下，活動滿增產聖戰之開拓民保健衛生設施，更應當特別考慮而開拓總局，此次考慮醫治開拓團附近的先住農民，企圖擴充醫療設施由本年度起，以三年計畫，圖謀新設公立醫院，此開拓綜合委員，乃以去年入殖之開拓團基礎而計畫者，關於省地方費，則在縣旗設立維持，建築費考慮補種事情三分之二，由國庫支出補助，

留日學生首途

日本工業學校入學之留日學生十五名，並赴東亞育英會之招而入學日本各中等學校之留學生十一名，二十三日午前十時，集合於民生部受教育司長代理張教學官之訓示，午后二時三十分，自新京發就赴日之途，

開拓醫學生

春假來滿視察

委託大阪九州兩帝大及日本各地大學高等專門學校養成中之開拓醫學生等十八名及廿六名開拓醫學生等，此次爲利用春假至各現地視察，乃由厚生省科學研究所中川技師爲領率長，率領之布臘事務援，有馬氏率領之下，於廿二日到京，廿三日午前至拓植委員會及各方面致禮，乘午後十一時四十分發列車視察鐵驪佳木斯緣林社，江等處，此項學生待畢業後可配置於各現地充拓指導員及畜產指導員等職云，

密運稗子

被警逮捕

奉陽縣第四區青堆子農人王錫麟二十四歲，於月之廿二日由村中密運稗子七六〇斤，用高價私售與市內大西區五段五十五號王前餅舖被朝日警察署經濟系警察關係偵悉，以其爲違反經濟統制法，故將王錫麟及主顧餅鋪之經手人王麗秀（四十七歲）檢舉云，

磨電車上掏包賊

被烱眼刑事逮捕

敷島警察署刑事部士忠、王書雲，胡剛等三八、於月之廿二日午后一時頃，在管界敷島區協和街電車道一帶，執行勤務中，適至協和街電車站旁，正値電車西來停車之際，時車上乘客上下紛忙，俯現擁擠狀態，警見有行跡可疑者三人，先後擠登電車，然實際登車復下，似此疾溜人生疑，刑事部士忠等，烱眼觀察，知非善類當即將三人逮捕，拘至敷島署司法系，嚴加訊問，始脫口供認意欲合謀行竊不諱，爰竊犯三人，爲張曉春（廿四）、于國財（十八）、金國山（十六）該三人者，昔日會旅哈爾濱市，以掏包爲生，因技術欠精，全拜竊首胡某爲師，潛心學藝，業已有時，今俯受師命出張奉天由三月至今合行竊，雖作案不十餘起，因竊術尙短，從未罹法，此次不幸罹刑，巧遇刑事，終於鋃鐺就繫風味云，

胃腸藥 感冒 服即効 辟瘟丹 上野藥局

金城有声電影院 奉天市 大西關五斗居
廿三 廿四 國華出品新版
新版 西廂記 周璇 白雲 主演
下期預告 三劍客 韓蘭根主演

光明電影院 奉天市 城內勸業商場內 電(四)二一八一八
三月二十二日 二十三日 二十四日 藝華公司出品 古裝新版
木蘭從軍 陳雲裳 主演
下期預告 上集 孟麗君

雲閣電影院 北市場 電(二)五三五九
二十二日 二十三日 二十四日 二十五日 演 科學偵探巨片
珍珠衫 顧蘭君 徐莘園 劉瓊 主演
下期 鐵扇公主

天光電影院 大西關五斗居 電(二)三二七八
二十二日 二十三日 二十四日 二十五日 二十六日 新華公司出品 有聲武俠巨片
兒女英雄傳 完全新版
下期 京劇電影合演

亞洲電影院 小西關電車路 電(二)三七九一
二十三日 二十四日 演 上海巨片 西施 袁美云 王次龍 主演
下期 新版 三劍客

光陸 CAPITOL THEATRE 城內中街路南 電(四)三六三三
今天演 新聞短片大會 樓上下一律兩角
下期 合同記

南市場 GEKITOO 南市場
公演日期 三月 十九日 二十日 二十一日 二十二日 二十三日 二十四日 二十五日
新片 魂？ 藝華影業公司出品 聲無時代上作品 陸露明 孫敏 主演
加演滿映新聞 短期優待券不日有效
下期新片預告 北京名伶 趙嘯瀾 演唱 京劇 玉堂春
電話(二)一六一二番

您的小孩好嗎

小孩在發育的時期，身體的健康與否，都要由父母來負責的，所以對於日常營養，也要由父母去指導，除了營養不完全的飲食外，再食豐富的營養品才對。

小兒良品 最完全的營養品，那就是胃腸營養良藥若素了，因它含有的營養成分，不下三十餘種，凡是人體生活，工作，發育所需要的營養分都已包含在內，若是每在飯後即給小孩服用一些，身體的發育一定良好，自然要健康的。一定是活潑可愛，

適應症 胃腸病 消化不良 食慾不振 病後衰弱 虛弱體質 小兒發育

胃腸營養 若素

包裝 一千錠 三百錠 九〇錠 二七〇 瓦錠

奉天・若素製藥株式會社

W.10

百萬 官傳不如 服用後之 效果爲明
マムシ藥房 奉天市

雙龍化積膏 特製三腎丸 萬靈虎骨酒
函購外加郵費及包裝費請先寄代金不誤
奉天市 德潤堂藥局發行

工廠 奉天市朝日區東亞街四段七號 電話二一二七八〇
福興貿易公司 奉天市大西區大西街五段八三號 電話二一二八三

大興有獎儲蓄

特獎增額爲二萬圓
從四月十日開獎起
頭獎（二千圓）及以下各獎亦均增加個數

慶祝 建國十年大典
皇軍戰捷紀念
趁此良機
務請加入！

簡章承索即寄

株式會社 大興公司
本店 新京特別市大同大街
支店 奉天、吉林、新京、哈爾濱、錦州
經營所 國內各地大興當四〇〇處

國都之國防婦人會為獻納以廚房之廢品所拾之茶殼為軍馬之飼料起見、決由廚房發揮實踐精神、目下茶殼獻納運動已展開全市、收得相當百包之成果、因於廿二日午後二時、乃由區代表集全區之茶殼、堆積於中央通富士屋旅館前、對○○部隊長執行獻納手續云（圖即獻納式及獻納軍馬之國婦等）

首都統制經濟協力會
謀銷後國民經濟確立
月杪召全市會員開本年春季總會

【新京】新京統制經濟協力會、自去歲十一月三日伴隨政府統制經濟方策而結成以來對於首都市各商工業者指導同統制經濟正軌邁進、收有相當成果、本年度該會期更進一步活躍藉謀東亞聖戰槍後之經濟確立計、擬定於本月三十一日下午一時、假吉野町紀念公會堂招集全市協力會員於一堂舉開康德九年度春季定期總會、屆時除報告康德八年度業務狀況及八年度預算決算外更審議康德九年計業務計劃案加以審議及九年度總預算案審議、更擬定於大會表彰統制經濟協力運動旬間中模範商店、最後預定邀請經濟權威者講演國民貯蓄關係及意義云、

優良兒童審查決定

【遼陽】為參加本年四月十三日於新京開催之第三回全國優良兒童審查會、遼陽市之代表已誌本報、目下於遼陽市設衛中、嚴密審查之結果左記兩君獲得光榮名譽之代表、決定出場、最近省方所行之省審查委員會、兩君共為正格遼陽市之代表、學術、體格皆好誠為優秀之學童也

普化國民優級學校 周秉昌君
三道江女子國民優級學校 王連純女士

獎勵油糧增產
春耕貸款從優辦理 金額擴大還期延長

【新京】為補助農村復興、接救中下農民春耕貸款、自建國以來、政府每年以千餘萬元、經由各省市縣與農合作社、向農民貸與、對於農產增進上、及農民生活安定上、所奏效果頗多、本年春耕期又迫目前、貧困農民、需要接濟者、當不在少數、且當茲第二次產業開發伊始、農產物增產、實為當前之急務、興農部當局、決定早期開始將該項春耕貸款、向農民需要者貸放、從來春耕之貸款、因為期限之短促農民對於興農合作社、頗感無法應付、本年興農部鑑於已往之實情、決將償還期限、延至秋收以後、一方對於油料農產物之大豆、芝麻、等對其貸款之金額與借款期限、加以特別考慮、在可能範圍內努力擴大其金額、及延長償還期限、以獎勵戰時下油料農產物之增產云、

車輛實態調查
希望所有者全參加 檢查日程並區域已決定

【遼陽】市公署基於市備之車輛台帳、並為車輛實數之調查並徵稅狀況之檢查故將於二十三日起亘四日間行車輛之實態調查、希望所有者全部參加、檢查日程並區域如左、
△三月廿三日午前九時半起至午后三時於四大廟廣場（瑞慶區、協和區）
△三月廿四日全（太河區日昭區）
△三月廿六日全（武聖區震平區）
△三月廿七日全於關帝堂（興隆區、文聖區）

兒童福音
長春縣副本部長義舉 捐贈大屯等村校備品費

【新京】協和會長春縣本部副本部長龐本實春氏、於日前參加地區協議會各村時、於大屯、雙城堡、太平山等村、見各優級學校莘莘學子、孜孜不息、勤勉向學、惟學校之備品、略感不足、於教學上、頗感不便、若長此以往、未往古辛負學子之苦心向學目的、衷心憂之、惟校方苦於物價昂貴、校方無力購買、該氏隨慷慨捐助大屯優級學校七十元、餘者皆各捐五十元、略補不足、學童無形中得沾恩惠似此熱心教育者、實不可多得之義舉也

昌圖縣設置勞工援護會

【昌圖】本縣本照勞工供出要綱、使勞工無後顧之憂而期安心就勞起見、茲於最近設置昌圖縣勞工援護會其組織如下、（一）會長一名（縣長）（二）副會長一名（副縣長）（三）委員若干名（協和會本部事務長、各科長警務科附、特務股長、工商股長、農林股長、街村股長及其他關係者）（四）幹事長一名（行政科長）（五）幹事若干名、（勞務股長、勞務系長、輔導系長、協和會關係部員）此外各街村亦一律設置勞工援護會分會、由街村長及協和分會長、分別擔當分會長、而以屯長及當務員擔當役員云、

九年度特產物收買價格決定（八）

綏芬河一五、三八 △綏寧線 第二下城子一五、四八 興樹鎮一五、四二 河東一五、四〇 東寧一五、三二 △濱江線 濱江一五、三〇 △三棵樹埠頭線 三棵樹埠頭一五、三〇 △八區線 八區一五、三〇 △道裡線 道裡一五、三〇 △京濱線 哈拉哈一五、五〇 布海一五、四八 德惠一五、四六 達家溝一五、四四 松花江一五、四四 陶賴昭一五、四二 三岔河一五、四〇 蔡家溝一五、三八 双城堡一五、三六 哈爾濱一五、三〇 △濱北線 呼蘭一五、二六 沈家一五、二六 康金井一五、二二 興隆鎮一五、一八 綏化一五、一八 秦家一五、一四 四方台一五、一四 張維屯一五、一二 綏稜一五、一二 北守一五、一二 △綏佳線 石井一五、一二 臨城一五、一二 綠山包一五、一二 神樹一五、一二 △北黑線 二龍山一五、一二 訥謨爾一五、一二 龍鎮一五、一二 龍門一五、一二 黑河一五、一二 △黑河埠頭線 黑河埠頭一五、一二 △齊北線 寧年一五、一二 富海一五、一二 泰安一五、一二 古城一五、一二 克山一五、一二 克東一五、一二 齊齊哈爾一五、一二 △寧黑線 拉哈一五、一二 訥河一五、一二 老萊一五、一二 鶴山一五、一二 墨爾根一五、一二 △平齊線 八面城一五、六四 傅家屯一五、六二 三江口一五、六二 鄭家屯一五、五六 臥虎屯一五、五四 玻璃山一五、五四 茂林一五、五二 三林一五、五〇 保康一五、五〇 太平川一五、四六 邊昭一五、四四 開通一五、四二 洮南一五、三四 白城子一五、三〇 鎮東一五、二六 東屏一五、二二 坦途一五、二二 街基一五、二二 泰來一五、一八 五廟子一五、一八 江橋一五、一四 大興一五、一四 △京白線 萬寶山一五、五二 農安一五、四八 哈拉海一五、四六 前郭旗一五、四〇 新廟一五、三六 大賚城一五、三四 安廣一五、三〇 舍力一五、二六 △白阿線 平安鎮一五、二八 王爺廟一五、二二

（一〇）大麻子

康德九年度產夾雜物含有率二%
△連京線 大連埠頭一七、八三 蓋平一七、五一 大石橋一七、五〇 遼陽一七、四四 蘇家屯一七、四四 渾河一七、四一 奉天一七、四一 新城子一七、三七 鐵嶺一七、三六 開原一七、三二 馬仲河一七、二七 昌圖一七、二五 双廟子一六、九九 四平街一六、九七 郭家店一六、九五 公主嶺一六、九一 范家屯一六、八八 新京一六、八四 △營口線 營口一七、五五 △撫順線 深井子一七、一九 撫順一七、一六 △安奉線 安東一七、三九 沙河鎮一七、四八 本溪湖一七、二二 歪頭山一七、一八 吳家屯一七、二〇 △奉山線 皇姑屯一七、三八 新民一七、三五 饒陽河一七、三〇 大虎山一七、三四 高山子一七、三六 溝幫子一七、四〇 石山一七、三二 大凌河一七、二八 錦縣一七、三三 高橋一七、三六 錦西一七、三八 興城一七、三六 沙後所一七、三二 綏中一七、二九 山海關一七、二〇 △大鄭線 黑山縣一七、三三 八道壕一七、三〇 芳山鎮一七、二七 新立屯一七、二六 泡子一七、二三 五峰一七、二一 彰武一七、二〇 章古台一七、一五 阿爾鄉一六、九三 甘旗卡一六、九一 伊胡塔一六、八九 巴彥塔一六、八七 衙門營一六、八五 木里圖一六、八四 通遼一六、八二 錢家店一六、八〇 大林一六、八〇 大罕一六、八二 門達一六、八四 歐里一六、八四 △新義線 新邱一七、二九 東阜新一七、三〇 阜新一七、三一 海州一七、三一 清河門一七、三七 義縣一七、四一 △河北線 河北一七、三三 △錦古線 薛家一七、三〇 上齊台一七、三〇 泥河子一七、二八 周家屯一七、二七 里河一七、二八 上園一七、二二 南嶺一七、二〇 金嶺寺一七、一九 能家一七、一六 朝陽一七、一三 古北口一六、六六 平泉一六、八八 △北票線 駱駝營一七、一六 北票一七、一六 △葉峰線 天義一六、九七 熱水一六、八九 赤峰一六、八五 玉皇一六、八八 △葉壽島線 壽葉島一七、三九 同家鎮一七、四六

△奉吉線 瀋陽一七、一九 撫順城一七、一五 南雜木一七、〇九 清原一七、〇二 山城鎮一六、九七 梅河口一六、九三 朝陽鎮一六、八九 盤石一六、八八 双河鎮一六、七八 △梅輯線 柳河一六、八九 五道溝一六、八七 三源浦一六、八八 通溝一六、八八 于溝一六、九〇 通化一六、九四 東通化一六、九五 水洞一六、九七 鴨園一六、九七 △平梅線 石嶺一六、九三 平崗一六、九一 西安一六、八八 △京圖線 卡倫一六、八二 下九台一六、八〇 樺皮廠一六、七六 孤店子一六、七五 九站一六、七五 吉林一六、七五 拉哈一六、八三 蛟河一六、八五 敦化一六、九七 楡樹川一七、一〇 △龍豐線 大豐滿一六、七三 △拉濱線 三棵樹一六、五九 周家一六、五五 拉林一六、五八 五常一六、六二 水曲柳一六、六八 新站一六、七九 △三棵樹埠頭線 三棵樹埠頭一六、五九 △京濱線 哈拉哈一六、八〇 德惠一六、七六 陶賴昭一六、七二 三岔河一六、七二 蔡家溝一六、六六 双城堡一六、六五 哈爾濱一六、五九 △濱州線 對青山一六、五七 肇東一六、五一 安達一六、四七 泰康一六、四〇 △濱綏線 香坊一六、五九 阿城一六、五三 珠河一六、六二 一面坡一六、六四

敎導在滿日本人學童之敎師、須於滿洲現地養成、曾於去春開校之在滿師範、寄居於國都春光在滿國民學校、迅即有第一回畢業生、將派送於大陸、掌執敎鞭、後於廿日午前十時、於該校講堂、有大使代理三浦關東局總長及在滿敎務部之入江敎務課長與滿官觀、外、並有滿洲國敎育關係者及日系各學校長等多數之來賓參列下、舉行初次之畢業式（圖為畢業式時之詔書捧讀）

州農會開六次總會
置重點於主要糧穀蔬菜增產 協議歲入歲出一般會計及議案等

【大連】關東州農會、於三月十七日午前十時頃、在州廳開第六次議員總會、其議案如左、
一、昭和十七年度歲入歲出一般會計、
二、同特別會計預算案、
經審議後、當場表決、正午散會、又對於本年度農會事業中特別計畫事業、惟時局下增產對策、就中主要糧穀蔬菜增產遺為重點、
一、採種圃之擴充與新設
二、對於蒐貨收買予以指導獎勵之、
三、配置各會農業技術員、
四、助成購買肥料等、
於一般會計中占相當之比重、十七年度預算如左、
（單位千圓）
一、一般會計、
歲入 七一三
歲出 七一三
比前年 增一一萬元
二、特別會計
二、五七五比對前年減一〇〇萬元

為縣聯圓滑開催委員會

【昌圖】縣本部鑑於縣聯會、一切均有相當之準備、茲為假議案之研討、及縣聯時重要事項之商権而期獲得優良成果起見、乃於本日（十八日）上午十時起始、在縣本部辦公室、以佐藤副長三浦事務長為中心、招集全體委員、按上述事宜、加以鄭重之協議、直至午後五時、始得成案、乃圓滿閉會云、

鞍山市公署公佈物資配給須知（配給者受配者）

【鞍山】關于配給物資之配給者（1）關於物資配給統制之調查、不得虛偽之申告、（2）物資配給業者、不得違背命令或指示為該物資之販賣、（二）受配者（1）關於物資配給統制之調查、亦不得虛偽申告之（2）於請求物品時或物資配給通賬之發給時不得虛偽之申告、（3）物資配給通賬記載事項中之住所或職業家族數、家屋狀況及其他備發生變更時、應即呈報該管機關、（4）不得以他人之物資配給通賬、受領物資之配給、（5）物資配給通賬不得貸與或讓渡使用他人受領物資之配給、（6）物資之受領者、對於該當物資之使用或消費、倘附有特別條件不得違反條件為其他使用或消費及其他之處分、

縣警察官異動

【濛江】縣警務當局為督下各警察官適任適材計、近於三月十八日發令如次、
警務科勤務警尉 于澤民
派濛江警察署勤務 警務科警尉補 張振民
〃 〃 孟詳雲
派樺樹川警察署勤務 警務科警尉補 隋德文
派頭道花園警察署勤務 〃 趙金洲

狂犬預防注射

【新京】狂犬病之發生、對於人畜之患極大、故國都新區市、例年實施野犬捕殺工作、以期由根本滅絕狂犬病之發生、目前又屆春暖、正各種傳染病流行之時、充行都市中之野犬、雖已開始捕殺工作、但家庭畜養之犬實應實施預防注射、以期防患於未然、因之市署畜政股及首都衛生科、特定由來月七日起、亘一個月間、實施狂犬病預防注射、希望畜犬者、於該期間內、急速攜犬至市署受預防注射

嫂有外遇小姑暴露
幾未發生意外慘劇 經人調解李氏暫歸娘家

【哈爾濱】道裡第二街住戶張海生年二十四歲奉天省人、現在本市某組合充當職員、其妻李氏年二十三歲、姿色秀麗、自來哈市後、因受都市爍染、醉心時髦、談講自由戀愛、每乘伊夫早出晚歸不安於室、天長日久、即與趙德全年二十五歲、河北望都縣人、拘搭成姦、趙某現在某事務所從事、李氏受金錢物質誘惑、雙方過從甚密、迄今年餘、然張某仍在悶葫蘆中、綠頭巾其妻已早予伊晴戴矣、不料好事多魔、張有胞妹鳳春二八年華、於本月初遠由奉天來哈、探望兄嫂、自此李氏秘密始行暴露、每逢伊兄出勤時、輒有不相識之青年徘徊其門前、暗呼伊嫂、双方見面大有意馬難拴狀態、而鳳春亦不知內幕情形、因此於前日竟無意之中、當伊兄嫂面前追詢每日所來之青年為何人、所以致造成張某疑竇在心、故於十七日下午七時下班歸家後、怒火中燒、將門緊閉、以木棒拷打追問伊妻常來之青年結果是誰、李氏始終不敢吐出實情含胡支吾、至此張某情知伊妻有外遇、嚴加拷打、事被同院住戶聞知恐發生意外、經組長調解結果命李氏暫回娘家、以避鋒銳、待事後張某氣消心無舊恨再行返哈、已經張某之應諾、李氏定於十八日回奉天云云、

營口金融合作社招集臨時總代會

【營口】東西兩商工金融合作社、頃以合併手續完了、向營口商工金融合作社新發足、社長及監事由經濟部大臣指名任命、其他評議員之任命俟合作社自體之協議、同合作社於二十三日午後三時在營口公會堂會議室、招集臨時總代會開催、關於評議員選任決定之協議會云、

商會舉行新年祭

【普蘭店】本埠商務會長於舊曆二月二日、由新闢閣關帝廟、舉行豐收新年祭、屆時會長王心純、民會長孫君福、理事孫殿臣、協同衆職員及商民等數百名、齊至該廟舉行嚴肅之禮式云

失照聲明 關係脫離兄弟
啓者先祖作古後兄弟劉鴻翔與劉鴻有義縣東關八棵樹區宅地旱田執照二張官票等丢失究竟落何人之手均作無效兄弟自立分劵中人為證有義縣南街區宅地執照一張經兄劉鴻翔拿去賣後偷另生別故敝人不負責任
義縣東街區第二十牌二戶 劉鴻翔 啓
九年三月十七日

父子脫離關係
敝人原籍山東蓬萊縣王格庄旅滿已久居奉天市鐵西區興順街二段十號茲因長子公偉素染嗜好屢戒不悛浪費金錢敝人謹將原籍財產業同原籍王格庄村公所聲明禁止非敝人不得處分除非敝人不得處分外對於敝人名義所有財產倘孩子私暗處分時無村公所証明概不生效再該子在外川換來往及不法行為敝人概不負責特將父子關係脫離恐未週知登報聲明
王世謙啓

接兌華生東製棉工業舖墊啓事
逕啓者茲由敝人接兌坐落奉天市小東街一段二九號王榮南原有華生東製棉工業全部舖墊機器傢俱等及許可業已接兌清楚自此之後由敝人自理繼續經營不與王榮南相涉在接兌以前欠內欠外統由王榮南自理不與敝人相干特此聲明
常秉權啓

窰地出售
土地一百二十畝窰十九個房子三十二間用俱完全全部出賣地方北陵三台子
出賣人李福安
接洽場所奉天市朝日區東亞街一段七號 電話二、四〇五六番

聘任律師崔文華為常年法律顧問
鄙人蔡慶文聘任律師崔文華為常年法律顧問關於蔡慶文名譽財產一切權益受有侵害時崔文華負有保障責任特此聲明
蔡慶文 啓
律師崔文華事務所小南街二段五一號

緊要聲明
茲有本號櫃夥朱培翊已於康德九年一月一日業經出號嗣後在外有拖欠以及不法行為等情與敝號及經理朱秀山毫無干涉特此登報聲明
錦州市阜康街七番地
福源洋灰瓦工廠
朱秀山仝啓

聲明
啓者事為敝號股東韓偉盛王者利變更因另有高就於康德九年二月十二日正式辭退並將二君名下股本及身份股一併撤出完全與敝號脫離關係此後營業盈虧與二君亦毫無關係凡從前今後該二君一切事宜錢項川往概歸該二君自己處置與敝號無涉恐未週知特此登報聲明奉天市大西區大西街五段德盛號榕接工廠啓

緊要聲明
啓者敝號經理滿新生宋玉堂二君因另有高就業於康德年九年三月十四日辭出俟後該人等在外無論發生何等事件與敝號無涉自該辭出後天增洋行歸李際銘獨資經營對於以前印鑑或私人担保等項概作無效恐未週知特此登報聲明
奉天市大和區隅田町十二番地天增洋行經理李際銘謹啓

補助農友機會已到！
本店在滿洲國內創立農產種苗已經四載有餘頗蒙各界歡迎今為酬謝顧客諸君推廣起見特由日本採購各種蔬菜種子廉價出售如有大宗批發者決照原價九扣計算以補助東亞之農友希各界用者速來函訂購是幸
本店大連市 四平市道東五馬路

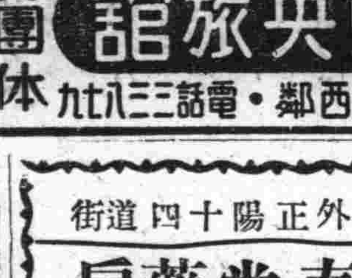

滅淋根
外來有名代理藥品來函接洽
徹底除根 永不再犯
香水藥房均有代售
主治 急慢性淋病、軟性下疳、膿淋、衝淋、婦女子宮內膜炎、白帶
奉天市浪速通一丁目 濟康藥廠藥所

補腎康 健康素 育靈機 滋血解毒丸 散積健脾丹 濟康治瘧靈

王東甲論命潤格
草論命運三流年五圓 詳論全流年貳拾圓 帶論六親參拾圓 問命者將生辰及潤金由郵寄至奉天市小東街四段壹貳零號十日內外寄件會見於午後四時至七時間談命貳圓

支店營業所遷移廣告
當此春光明媚萬象更新之際敝店因此亦有番新的計劃茲因敝營業所之舊址頗感狹隘對於遠近主顧諸所不便今以擴充營業及便利主顧起見已於三月二十一日移至奉天市敷島區協和街四段八九號開始營業恐未週知特此登報聲明今後更希遠近主顧惠然肯來是所盼切之至
奉天市敷島區協和街四段八九號
盛和洋行奉天支店謹啓
電話②・五五五四番
本支店大連・新京

大冶機械工廠出品
最新式秋皮釘製作機
更生棉紡紗機切棉機
製作迅速 出品優良 樣式最新 價格低廉 備有照片 隨便參觀
奉天朝日區東亞街一段五〇

德國葉咖德社（エッカード社）
用兼地熱地荒
純鋼製洋犂

在庫品及部分品豐富 如蒙知照即寄樣本目錄
滿洲農機株式會社
大連市連鎖街京極通二六
電話③二二六五番

歡迎主顧 大連 優待團 裕和旅館 東鄉町五十番地・電二三八九一

各科診療 天興福醫院
院址 大連西崗市場街一〇八
電話（三）二五二五番
院長 邵先煒
（病室完備入院隨意）

歡迎主顧 大連 優待團体 中央旅館 大連駅西鄰・電話三三八九七

阿嫻好萠是調經健身的良藥、凡屬女性結婚期的諸種月經障碍以及閉經期婦人的頭痛、腰痛等症狀、莫不可由本劑簡單治癒而享受女性健康的幸福。
本劑有片劑粉劑栓劑膏劑及注射液。
各大藥房 均有經售
總發行 滿洲武田藥品株式會社
（オパホルモン）
2—18
女性荷爾萠 阿嫻好萠

哈爾濱道外正陽十四道街
老福春堂藥房
・本堂出品四種靈藥全滿馳名・
劉氏樂仙膏 專治婦女經血不調諸般疾症
劉氏養血保坤丸 專能調經養血行經腹痛
劉氏金丹 專治咳嗽痰喘五勞七傷
劉氏金剛藥片 專能扶陽固精夢遺滑精腰腿痛各等腎寒腎虧最有效
「外埠各省城鎮均有經售」